



ИОН СТИЧ

ЧИНСТЯ
ДЕ ЛА
РЗДЗЧИНА
СПИКУЛУИ



Михаил Георгиевич Думбравану

**ИОН СТИЧ
ЧИНСТЯ
ДЕ ЛА
РЭДЭЧИНА
СПИКУЛУЙ**

Повестуре документарэ

Кишинэу
Картя Молдовеняскэ
1987

ББК 66.3 (2М)
С 80

С **3801030000—123** Ноут. ед. № 2-4-87
М 751 (10)—87

©Едитура «Картя Молдовеняскэ», 1987

Дин тоць оамений пе каре й-ам куноскут ын депласэриле меле де сервису Михаил Георгевиц Думбравану, прешединтеле колхозулуй «Киров», районул Рышкань, м'а импресионат ын деосебь. Прин че мь-а стырнит интересул ачест ом обишнуит ла прима ведере? Поате прин непрефэкута са модестие ши симплитате, прин хэрничия неасемуитэ, че се ынжемэняээ ку крянга де мэр пусэ пе род, поате прин вына-й де господар причепут, каре-шь траже сева дин пэмынтул мэнос ал кымпией Бэлцилор...

Л-ам вэзут пе прешединте стынд де ворбэ ку оамений, плекынду-шь урекия ла сфатуриле ши долеанцеле лор. Л-ам вэзут адмирынд кулориле кымпулуй, аскултынд де кемаря пэмынтулуй, медитынд пе ынделете ла ростул омулуй пе пэмынт, ла скимбаря чиклурилор цэрыний...

Л-ам вэзут ши'н вал-выртежул евениментелор импортанте але тимпулуй, дупэ че а фост ка делегат ла Конгресул ал XXVII-ля ал ПКУС. Ел венисе ку о дозэ маре де оптимизм ын инимэ ши ку тендинца нестрэмутатэ де а се аташа фэрэ резерве ла опера реструктурэрий веций цэрий. Пентру резултателе обцинуте ын чинчиналул ал унспрезечеля с'а ынвредничит де чя май маре дистинкции — орденул Ленин.

Л-ам вэзут ши'н тимпурь де греле ынчеркэрь, кынд тоате плоиле паркэ ынадинс ый околяу мошия, кынд песте умерий кымпурилор ышь мына алене ундуириле вэздухул инкандесцент, фэкынд

сэ моарэ орьче мишкаре ши сэ крапе пынэ ын адынкурь скоарца пэмынтулуй. Ну се вэйкэря, нич компэтимире ну черя: аспримя драмей о путяй чити доар ын окий луй, ын окий оаменилор.

Л-ам вэзут десеорь цинындсфатку спечиаиштий, пуынд акцентул пе компетенцэ ши професионализм, факторь примордиаль ла ефектуаря рэструктурэрий. Ануме стэпыниря унор куноштинце профунде ын проблемеле продукцией, штинцей ши техничий, кондучерий економией, организэрий ши стимулэрий мунчий, психоложией пот детермина ын презент сукчесул — ачеста-й есте крезул. Бригадирул де азь се деосебеште мулт де чел де акум доуэзечь де ань, прекум ши агрономул, ипжинурул... Ын кымпул де интересе ал луй Михаил Георгевич се афлэ мереу сатисфачеря кыт май деплинэ а нечеситэцилор оаменилор ын че привеште бунеле кондиций де мункэ, трай, одихнэ, ынвэцэтурэ, асистенцэ медикалэ, пуртынд ын ачелаш тимп грижэ де зэстря спиритуалэ а сатулуй, де нивелул де културэ ал сэтенилор.

Чине-л куноаште май бине, ынцележе каре сынт извоареле ачестей чинсте курате де ла рэдэчина спикую, веде кыт е де фрумоасэ ши адынкэ колабораря динтре ОМ ши ГЛИЕ, симте кыт фок ши кыт зел креатор купринде о нимэ ындрэгоститэ де оамень, де ватра стрэбунэ. Ын ачест пэтрар де вяк, де кынд стэ ла кырма господэрией, Михаил Георгевич а ридикат престижиул колхозулуй ши ал сатулуй пе куль ыналте, а реушит сэ самене грэунтеле демнитэций ын суфлетул плугарилор.

Зечь де делегаций сосеск астэзь ла Лядовень ши рэмын плэкут импресюнате де модул де господэрире, де организаря екземпларэ а мунчий, де аспектул ынгрижит ши орижинал ал сатулуй.

ПАРТЯ I

*ЫНДЕМНУРИЛЕ
НУ АУ ВАКАНЦЭ*

«НЕ-АМ НЭСКУТ ЦЭРАНЬ...»

— Ка сэ везь, де кынд лукрез прешединте, пен-тру прима датэ примим ын господэрие о делегации дин Кина... Де прин алте пэрць ам авут мулте...

Михаил Георгиевич ворбя ши'н ачелаш тимп фэчя о микэ ордине'н хыртиниле де бироу. Апой ругэ сэ и се адукэ ситуация економикэ дин ултима лунэ; се афла'н кончедиу ши ну диспуня де ачесте дате оперативе.

— Сынтець ын кончедиу?— ынтребай ши еу аша, принтре алтеле, ка сэ ынфирип ун диалог.

Венисем ла думнялуй ку ниште кестиунь газетэрешть, ши кынд коло — колак песте пупэзэ, де кытева зиле омул се афла ын кончедиу.

— Ши кум вэ одихниць?— ынчеркай сэ-л испитеск.

— А-а-а, нормал. Нумай, ятэ, мыниле ну ле пот ридика. Сынтем ын конструкции, ый ынэлцэм касэ луй Стелиан, фиул меу май мик, ши, де аты-тя кэрэмизь кэрате, мыниле ну вор сэ мэ май аскулте.

Се скулэ ын пичоаре ши се стрэдуи сэ-шь ридиче пущин брацеле ын сус, дар ну реуши.

— Везь че'нсямнэ сэ ну пуй мына мултэ време пе лопатэ,— фэку ел ку о нотэ де мустраре ын воче.— Де н'ар обсерва оаспеций ачест «дефект» ал меу...

Сосирэ. Ерау трей бэрбаць. Дупэ обишнуитул салут де ригоаре, прешединтеле, ку ынвоиря думнялор, а оаспецилор, ынчепу а повести деспре гос-

подэрие, деспре оамений ей ши мариле трансформэрь че ау интервенит ын сат ын периоада пост-беликэ. Оаспеций ау биневоит сэ вадэ ливада ноуэ, комплексул де лапте, о грэдиницэ де копий, сэ визитезе кытева касе, ка «сэ афле кум трэеск молдовений»...

Мэ уйтам ла Михаил Георгевич ши май сэ ну-л рекуноск. Ыл штиу де демулт ши-л вэзусем, фиреште, ын алте ипостазе. Дар аич, ку о делегацие атыт де импортантэ! Ачаствэ ложикэ стриктэ, ачаствэ жудекатэ де пе адевэрате позиций де стат, че се ресимця ын мезул фразелор, ачест калм плин де демнитате дезвэлуя ун господар де вицэ, ун фрате ал пэмынтулуй. Пурта ун костюм албастру, ла пепт — инсигна де депутат ал Советулуй Супрем ал РСС Молдовенешть. Океларий ый сэлтау мереу спре фрунте, дескоперинд лумий о переке де окь мижиць, ун пик ширець кяр.

Мь-ам зис атунч кэ, пентру а контура кипул унуь асеменя кондукэтор економик, ва требуи сэ пурчед де ла талпэ, де ла рэдэчинэ, дезвэлуинд компонентеле каре ый ынтрежеск фиря, кэутын д факторий каре й-ау ынлеснит крештеря.

Акум нумеле луй е бине куноскут ын район, ын републикэ, дар, пынэ а фи чел де азь, а требуит сэ ынфрунте инерция тимпулуй, сэ лупте ши сэ ынвингэ, сэ трякэ песте мулте барьере але обышнуитулуй. Кэч ну е ушор сэ ажунжь сэ фий прима виоарэ ын оркестрэ, ну е ушор сэ атинжь ку коллективул тэу де мункэ асеменя кулмь але армонией, ка алций сэ зикэ, привинд динтр'о парте: «Уйте, ын господэрия ачаствэ паркэ лукрызэ ун ом ку доуэ мий де мынь».

Китинд ун момент май потривит, кынд оаспеций се ынфруптау дин аурул ливезий, й-ам фэкут

ун комплимент: «Сэ штиць, Михаїл Георгевиц, кэ сынтець ун адевэрат дипломат».

Думнялуй скицэ ун зымбет ши дэду дин мынэ: «Хай, ласэ... не-ам нэскут цэрань, ши аста-й де-ажунс».

ИНСКРИПЦИИ ПЕ О ПРИСПЭ ВЕКЕ

Лядовений сынт ун сат маре, ку касе фрумоасе, семэнате пе амбеле малурь але Рэутулуй, ку дялурь тешите, че-шь скимбэ мереу кулориле. Пынэ ну демулт рыулецул ачеста ку апе домоале сервя дрепт хотар ынтре челе доуэ сате — Стрымба ши Сингурень — ашезэрь че-шь ау орижиня ын ноянул времий.

Се штие дин стрэмошь кэ пе тимпурь Стрымбасе нумя Корлэтець; поате кэ нумеле ачеста веня де ла корлателе че ымпрежмуяу одиниоарэ фынтыниле, поате де ла челе каре ынсоцяу пуциле, подуриле песте Рэут, поате де ла приспеле де лут зисе ши корлате, че стрэжуяу каселе сэрэкэчоасе, тупилате ын кэушул вэий. Фаптул рэмыне ынкэ неклар, деоарече сынт пря пуцине извоаре скрисе. Штиут есте кэ ну демулт ачесте сате ынжемэнате шь-ау ымплетит сперанцеле ынтр'о сингурэ кунунэ, че поартэ нумеле унуй слэвит фечор ал Русией, Григорий Лядов, кэзут ероик ынтру апэраря мелягулуй молдав де хоарделе фасчисте.

Сатул де азь аре ун фармек деосебит, пе каре-й греу сэ-л редай прин кувинте; ун конфрате де кондей с'а уркат одатэ кяр ынтр'ун хеликоптер пентру а-л адмира ши дескрие де ла ынэлцимя пэсэрий ын збор, лукру че й-а реушит доар парциал. Ши ачеста ну пентру кэ н'ар фи гэсит гама потривитэ а кулорилор, епитетеле нечесаре — ну! Ля-

довений сыит интересанць май мулт прин оамений сэй, прин фелул лор де а фи синчерь ши мэрини-мошь, харничь ши приетеношь. Кэч деспре пыне зичем кэ-й бунэ ну нумай пентру кэ аре коажа ру-менэ — принчипалул е мезул.

* * *

Аша дар, Михаил Георгиевич мунчя ла конструк-ция касей мезинулуй сэу. Локул фусесе алес кяр ын вечинэтате, песте о оградэ, унде ый трэисе бу-ника. Де кум нумай се крэпа де зиуэ ел урка пе скеле.

— Спор ла мункэ, Михаил Георгиевич! Н'ай ас-тымлэр нич пе плоае?— ый урэ ун вечин де песте гард.

— Н'ам, кэч не мынэ темелия дин урмэ...

— Май ынгэдуе мэкар азь, кэ-й зиуа сфынту-луй Лазэр чел дорит де плэчинте,— фэку дин ын-тунерик ун ом каре тречя пе друм.

— Ба еу зик сэ лэсэм плэчинтеле май пе урмэ. Кэч штий vorba: «Ла плэчинте ынанте, яр ла рэзбой ынапой...»

Плоиле се циняу ланц ши а те потриви лор ын-сямнэ а лэса тотул балтэ. Дар кончедиул, че-й кончедиул? Ятэ-л кэ се терминэ, дар переций, че-с переций? Ятэ-й кэ се ридикэ. Мунчя мулт. Ар фи путут апела ла вре-ун ажутор дин партя колхо-зулуй; ера дестул нумай сэ дее де ынцелес ши ал-тэ фэинэ с'ар фи мэчинат ла моарэ. Н'а врут, ну шь-а путут пермите. Каса ачааста а пуртат-о мул-тишор ын суфлет ши ын гынд; ку бэеций а зэмис-лит-о май ынтый пе хыртне, апой ымпреунэ й-ау вэзут аевя контурул — ку акоперишул авынтат спре чер, ку ферестреле дескисе спре оамень. Акум лукра ла еа ку тоатэ дэруиря ши драгостя са де пэринте.

— Е пря ну штиу кум прешединтеле ностру. Ла ной пынэ ши о вѣданэ ышь дурязэ касэ ын-тр'ун сингур ан, дар ел ва фаче-о ын дой,— зисе ку ироние, дар фэрэ рэутате, ун лукрэтор де ла кырмуиря колхозулуй кынд адусесерэм vorba де применириле дин ултимул тимп але сатулуй.

— Везь кум есе, орькаре поате сэ чарэ де ла прешединте, пе кынд думнялуй...,— ынчеркай сэ-л апэр.

— Фиреште, алтфел н'ар апэря ын фиекаре ан ла о сутэ де касе ной ын сат. Ши че май касе?!

Ятэ аша, Михаил Георгиевич а конструит зечь, поате кяр суте де клэдирь де продукцие ши де менире социал-културалэ ын аний прешединцией сале, а пус умэрул ши а фэкут дин ашезаря ачаста о адевэратэ фрумусеце, яр кынд сэ ынжгебе ши ел касэ фечорулуй, с'а алес ку унеле репрошурь. Че сэ-й фачь, аша-й лумя...

Пентру Михаил Георгиевич мунка ла лэкашул ачеста есте адукэтоаре де наказурь фрумоасе, де аминтирь векь. Каса проприе шы-а ынэлцат-о хэт демулт, пе локул касей пэринтешть. Валул времий а апэсат асупра ей, переций с'ау афундат олякэ ын пэмынт, с'ау гырбовит ши корожит пущин, дар ау рэмас ын пичоаре, ау рэмас сэ ынкэлзяс-кэ ачест куйб ал виселор де ерь, де азь, де мыне. Ку дэруиря-й тоталэ ын мункэ ла ынэлцаря господэрийей колективе н'а авут кынд се гынди ла ридикаря алтей касе.

Мэ ынтылний ынтр'о бунэ зи ку ун пиктор кишинэуян, Георге Жанков, каре а фэкут, акум кыцьва ань, портретул прешединтелуй де ла «Киров», експунынду-л май апой ла вернисажул «Пэмынт ши оамень» де ла Москова. «Штий, кынд ам вэзут пентру прима датэ ынекатэ ын флорь ши вердяцэ каса чей modestэ а луй, м'ам ындрэгостит

моментан де вииторул меу ероу. Тайкэ-меу, цэ-ран дин талпэ, ымь спуня пе тимпурь кэ фаца касей самэнэ ку суфлетул стэпынулуй ей»,—мэртуриси ку емоции ын глас пикторул.

...Орькыт с'ар фи стрэдуит сэ адоармэ, сомнул ну-л приндя ши паче. А ешит афарэ сэ се плимбе о цырэ прин бэтэтура касей, скэлдатэ ын разеле луний. Се уйта ла приспеле бэтрыне, ла стрешина плыштитэ, ла ферестреле ынгусте. Кынд ера мик, ферестреле ачестя-й пэряу май марь, акума, ынсэ, паркэ ерау алтеле, ымпуцинате. Се вэзу флэкэуан — пе кынд трэя татэл сэу, пе кынд рэзбоюл ышь ростоголя пе аич канонада. Дормя пе куптор атунч, ши кынд авиоанеле деколау орь атерицау пе аеродромул дин Сингурень, тречяу паркэ прин подул касей; ел, пуштанул, ынчерка сэ ле нумере, сэ ле гичяскэ дирекция дупэ вует. Зиуа ын-трягэ, лаолалтэ ку алць бэецандри, нивела челе мовиле пе аеродром, конструя дин бразде дигурь ыналте пентру камуфляря авиоанелор. Ерау хрэниця ла кантина остэшаскэ, ши ачаста-й фэця сэ се симтэ ши ей ынтр'о анумитэ мэсурэ милитарь.

Линия фронтулуй се стабилизе'н примэвара луй '44 пе апроапе де Прут. Се аштернусе о линиште пэрелникэ, кэч ай ноштри се прегэтяу де вестита Операцие Яшь-Кишинэу. Сатул ышь тримитя ши ел бэрбаций ла рэзбой — 750 де оамень, ку десажь ши торбе ын спинаре, шь-ау лэсат ватра ка сэ скимбе плугул пе армэ, сэ нимичяскэ фяра фасчистэ ын бырлогул ей. Рэсунау вэиле де плынсете ши кынтече, офтау дялуриле дупэ атыця плугарь тинерь.

Дупэ ачeya ун маре груп де бэець ши фете, невесте ши мошнежь ау плекат ла Чулук, Мэрэн-день, Кетриш ши Кэлинешть —сате дин лунка Прутулуй—ла сэпат траншее. Тоатэ ачастэ вэлураре

де луме, кынд вяца се афла ынкэ пе мукне де ку-
цит, тот ачест вакарм а трекут прин фаца окилор
сэй, а ачестуй копил матуризат ынаинте де вре-
ме. А сэпат ши ел кытева сэптэмынь ла траншее:
шасе метри пе зи ера норма. Се ынтиндяу ачесте
артере негре прин инима ланурилор де пэпушой,
де флоаря-соарелуй, трекунд песте дялурь ши хыр-
тоапе...

О пасэре де ноапте а спинтекат аерул, фышы-
инд гэлэжиос пе лынгэ хожягул касей. Апой с'а
лэсат ярэш линиште адынкэ ын ограда полентэ де
луна кокоцатэ ын вырфул нукулуй де ла поартэ.
Кыт е де дулче ши тэмэдунтоаре ын сат лиништя
нопций де варэ!

* * *

Де диминяцэ фусесе инвитат ла сэрбэтоаря
«Ултимулуй сноп».

— Бине, мэй, каре васэзнкэ, ярэш аць уйтат
кэ-с ын кончедиу?

— Н'ам уйтат, товарэше прешединте, дар кум
сэ не дучем фэрэ думнята?

— Кум? Суици-вэ ын аутобус ши кэлэторне
спрынченатэ!

Дупэ че с'а май кодит, с'а май гындит, а ур-
кат, тотуш, ын салонул плин де луме ал аутобу-
сулуй.

Пэдурия Боросенилор ышь спэласе фаца ынтр'о
бурэ де плоае. Ла сэрбэтоаря «Ултимулуй сноп»
сосисе фала агрикултурий районулуй, тоць ачей
каре, прин искусинца минций ши хэрничия браце-
лор, не адук пе масэ пыня. О мулциме де машинь
стэтяу алинияте, ка ла парадэ, суб поалеле копа-
чилор секуларь. Ын вэлмэшала че се искасе, фие-
каре-шь кэута ун лок май умбрит, ын стежэришул

дин пряжмэ. Май ан анч ну ерау нич скауне, нич счена ачаста монументалэ, аменажатэ ку густ, нич друмягул иста акоперит ку петриш, че дуче спре о поянэ питораяскэ. Лынгэ тэблицэле дин диаграме-ле фиксате пе тулпинеле гроасе стэтя ун груп де оамень каре дрэмэлуяу цифреле дин окъ ши дис-кутау лиништит...

— Феличитэриле ноастре, Михаил Георгиевич!— фэкурэ ынтр'ун глас кыцьва динтре ей.— Ярэш ле-ай дат кишка ла тоць! Ла май мулт ши ла май маре!

— Мулцэмим пентру ворбе буне,— рэспунсе прешединтеле пуцин дус пе гындурь.

— Е дрепт кэ аць реынсэмынцат астэ ярнэ уне-ле дин масивеле де грыу?— се интересэ преше-динтеле де ла «Скынтея».

— Дрепт. Вре-о 150 хектаре ле-ам ынсэмынцат дин ноу ла 2 япуарие, кэч грыул семэнат де ку тоамнэ ера прост де тот — унде ши унде кыте ун фир. Май апой, ам ынцелес кэ грыул ачеста врои-се сэ ынчерче рэбдаря плугарилор ноштри. Доар штим кэ тоамна а фост фэрэ лик де плоае, ярна— фэрэ омэт, калдэ ши, прин урмаре...

— Ши ла ной грыул а перит пе доуэ сектоаре, дар н'ам ындрэзнит...

— Ной ам рискат. Ши ятэ кэ де пе масивелэ реынсэмынцате ам стрынс, паре-се, кыте 57 цент-нере ла хектар.

— Аша-й, аша-й, ындрэзняла греш ну аре,— фэку карева де алэтурь, ындрептынду-се ку тоций спре сала импровизатэ...

Делегация де ла «Киров» а фост инвitatэ сэ се апропие де трибунэ. Анч Иван Василевич Попович, прим-секретарул комитетулуй районал де партид, ле-а ынмынат лядовенишлор Драпелул Рошу трансмисибил, урынду-ле сэнэтате ши ной сукче-

се. Прешединтеле ши секретарул с'ау ымбрэцишат, ка дой приетснъ векъ, кэч амбий куноштяу пря бине каля аневойоасэ спре ачест писк...

— Се веде кэ атулч кынд аць реынсэмынцат пе ла зиуа де Анул Ноу масивеле челя, й-аць зис ши о колиндэ, де-а крескут ын пай кыт сабия, ын спик кыт врабия,— глуми Иван Василевич.

Михаил Георгиевич а ынторс-оши ел ынглумэ, зикынд: «И-ам цине тоатэ ярна колиндэ, дак'ам шти кэ-й приеште!» Штия ел пря бине че-й приеште грыулуй. Царина требуе дэдэчитэ ши рэсдэдэчитэ. Азь, ку 53 чентнере ла гектар, а ешит ын фрунте пе район, дар мыне чине шти! Резерве сынт ынкэ мулте. Де кынд е прешединте, а крескут олякэ де пыне, дар ятэ кэ ла ултимул сечериш с'а обсерват ун маре декалаж ынтре кымпурь: чел май пущин родитор а дат 47 чентнере, чел май бун — 67 чентнере ла гектар. Ау фост ынрежистрате ши примеле рекордурь — комбайнерул Николае Барабой а реколтат ынтр'о зи 123 тоне де боабе. Дакэ с'ар депуне май мулте ефуртурь, с'ар организа май бине мунка, с'ар путя термина сечеришул ын 5—6 zile. Ачаста ар май ынсемна че-ва! Прешединтеле ажунсе ла о асеменя конклузие, дупэ че кибзуисе бине асупра челор обцинуте.

...Пыне ла Лядовень рэмасе жумэтате де друм ши уний «пасажерь» ынчепусерэ сэ моцэе. Асфалтул шоселей респира абурь субцирь. Пэря кэ дялуриле се ынгынэ ынтре еле, скимбынду-шь мереу кулорице. Че ланурь богате, кытэ пыне се клатинэ'н вэпая соарелуй! Пе маржиня шоселей копий ку кэлдэрь плине де каисе, прэсаде ес ын каля трекэторилор, каре се грэбеск, мереу се грэбеск. Пар де тот, кынд чинева фрынязэ пентру а потоли «амбицул» комерчиал ал ачестор пуштань.

Май тотдяуна кынд дэ ку окий де ун асеменя

таблоу ла маржиня шоселей, ый апар ын меморие
имажинь де демулт. Ера кэцэрат ынтр'ун ырф де
чиреш ын ача зи де юние, кынд де асупра сатулуй
апэрусе ла микэ ынэлциме ун авион ку стеле пе
фузелаж, че се тот ротя, фэчя ларжь черкурь, кэу-
тынд ун лок пентру атеризаре. Ши ятэ кэ-шь дэ
друмул ушурел, ка о пасэре уриашэ, лынгэ сат, пе
ун имаш ынгэлбенит десете, ши ятэ кэ дин ел сар
дой флэкэй, зымбинд ларг ла лумя каре се грэ-
мэдеште пуздериe ын журул лор. Ынтр'о клипитэ
с'а дат жос дин копак, луынд-о ла пичор прин кол-
бул фербинте, ши а ажунс принтре примий ла
авион.

— Мош Якоб Крецу, баде Александре Чири-
баш ши алций каре штиць русеште, апропияци-вэ
ши ведець че зик пилоций!— стригарэ уний.

Чей дой бэтрынь циняу де акум ын мынь о пы-
не ку о боаге де саре пе еа. Се апропиярэ ку гра-
витате де оставь ши ле оферирэ дарул пэмынту-
луй ачест. Май апой чей дой флэкэй ку окий ка че-
рул шы-ау скос кэштиле де авиаторь ши с'ау амес-
текат ын мулциме, дынд бинеце ши феличитынду-й
пе тоць ку прилежул ачелей зиле марь.

Ера прима датэ кынд ведя де апроапе оамень
советичь. Ши имажинация елевулуй Мирчя Дум-
бравану (кэ аша-й зичяу сэтений де мик копил)
с'а апринс ка ун руг ла ачест прим контакт — ын
газетеле, кэрциле бургезе солдатул русера ынфэ-
цишат ку тотул алтфел. Ышь аминти кум, май пе
урмэ, де акум кынд ышь фэчя ши ел датория де
осташ, ле повестя унеорь камаразилор сэй де уни-
тате кум демаскасе минчуна пресей бургезе, кум
тайкэ-сэу л-а лэмурит одатэ: «Ачея ера политикэ
урытэ, мэй Мирчишор, дар ачеста е адевэрул».

Ехей, кэ кяр фэчяу хаз унеорь бэеций пе сама
биографией сале.

— Штий кэ секретарул ностру (ера секретар ал организацией комсомолисте де баталион) а трэит жумэтате де вяцэ ын капитализм ши жумэтате ын социализм?

— ?!

— Ну май спуне, кум де-а доведит ел сэ густе ши дин раюл капиталист?..

Пентру камаразий де арме дин алте републичъ унионале, деприншь ку алтэ реалитате, фиреште, ера необишнунтэ ачастэ биографияе. Армата й-а фост прима шкоалэ де бэрбэцие ши чивизм, й-а дат тот че й-а фурач рэзбоюл — ынцележеря суфлетулуй оаменилор, а веций, а лумий...

ИНСКРИПЦИИ ПЕ О КЭРЭМИДЭ ФЕРБИНТЕ

— Кяр думнята ешь прешединтеле?— репетэ ынкэ о датэ ынтресбаря омул сосит де ла Бэлць, спре а се думери пе чине-л авя ын фацэ.

— Да, еу сынт прешединтеле.

Оаспетеле пэшисе ку анумитэ сфиялэ ын оградэ—сра контабилул унуй комбинат дин Бэлць, каре венисе ла Лядовень ку ниште требурь урженте.

— Мэ ертаць, кэ вэ дерапжез акасэ, дар ам о кестнуне че ну суфэрэамянаре... Ши кяр думнята ешь прешединтеле?..— ынтрэбэ ярэш омулянул, ынкэлкынд ницел буна кувиннэ.

— Да, омуле, еу сынт!

Михайл Георгсвич токмай дескэркасе о машинэ ку кэрэмизь ши акум ышь штержя широале де судоаре де пе образь, де пе фрунте. Й-а венит ын дрикул амезий, ши шоферул л-а ругат с'о дескарче май репедэ, кэч ера аштептат ын алтэ парте. Рэмасе пущин дескумпэинт ла о асеменя весте,

кэч н'авя ку чине дескэрка намила де камин. Сте-
лиан се дусесе де диминяцэ ла Рышкань, яр феме-
иле ку-але лор... А фэкут сингур доуэ пунць дин
скындурь лате, де ла бордул машиний пынэ ла
прагул касей, а гэсит коля, дупэ колц, о роабэ ши,
хай-хай, а принс а кэра кэрэмизиле ын виитоаря
«касэ маре». Ши сфырыяу де фербинць че ерау кэ-
рэмизиле (пумай че скоасе дин куптор), ши ну ера
де фел ушор сэ каре ачя греутате ку фокул ын еа;
пе де асупра ши соареле фрижя ка о ватрэ де жэ-
ратик. Омул де ла ораш ыл гэсисе таман ын тоюл
ачестей мунць ши се уйта ла хайнеле прешедин-
телуй, ла мышиле луй, ши ну путя фаче легэтурэ
ынтре капул уней аша марь господэрий ши ачест
трудник скэлдат ын саря широиндэ а судорий, то-
ропит де фербинцяла мунчий.

— Лэсаць, бэець, мулцумеск,— ле спусе Миха-
ил Георгеич песте умэр кыторва флэкэуань каре
ынчепусерэ а се порэи лынгэ машинэ ку о таргэ,
кыт ел ста де ворбэ ку оаспетеле.

— Ну-й нимик, фачем о микэ клакэ,— рэспун-
се унул динтре ей, плекат асупра грэмезилор де
кэрэмизь роший.

Ын синя са се букурасе де ачест ажутор сосит
токмай ла цанк. Кэч мунка ынчепусе сэспоряскэ,
пуртынд фокул тинереций, авынд пиперул глумей
дэтэтоаре де путерь.

— Дэунэзь ам фост ла о клакэ маре, яр акум
ам венит ла уша май микэ... Кынд ынфлай роаба
аста ку фок, вэзуй окий соакрей,— рысе унул дин
флэкэй.— Кред кэ ар фи буне де вентузе кэрэми-
зиле ачестя пентру унеле соакре...

— Де че ле порць пикэ унор фемей пе каре нич
ну ле куношть. мэй Володел?— ый репрошэ Миха-
ил Георгеич. Привя ла мушкий жукэушь ай бэе-
цилор, урмэринд ачел дуте-вино де пе пушнеле им-

провизате, ши-шь аминти де аний кынд ера де
вырста лор. Се вэзу ынтр'о кэруцэ, мынынд ын
гоанэ кайй, спинтекынд вэздухул ку бичушка, хэу-
линд де рэсунау вэиле. Пэринций сэй авяу ун пе-
тек де пэмынт токмай динколо де мошия Гринэу-
цилор (ши-акум ну'нцележе де че ле кэзусе ток-
май пе-аколо) ши сара аман се грэбюу кайй спре
касэ, аман се силя ши ел...

Авя сэ се дукэ ла ун филм, пе каре-л проек-
тау солдатий директ пе переций каселор, авя сэ-шь
ревадэ приетений ши кирияший—пе Коля Мака-
ров ши соция са Шура. О букатэ де тимп ау трэит
ла ей. Коля ера офицер, техничиан ла аеродром,
яр ын касэ авяу о мулциме де часорниче, легате
де гриндэ; ачаста-й венисе прин кап Шурей. Еа
кося ла машинэ кыт е зиулика де маре. Зорнэяу
ши цэкэняу часуриле, рэспындинд о адевэратэ му-
зикэ. Сара ну се ашезау ла масэ, пынэ ну веняу
дин кымп тоць ай касей, пынэ кынд тата, каре вор-
бэ бинишор русеште, ну благословя букателе.

Пе време-ря филмеле ерау проектате нумай ла
шкоалэ, ын доуэ сэль де класэ уните, дар аколо
абя ынкэпяу солдатий, ши алтора ну ле дэдяу вое.
Коля-й ымпрумута мантауа, чизмеле, кипиул ши
ел, Мирчя, тречя дрепт милитар, ши мулт ыл ин-
видияу бэеций дин мэхалэ кэ авя ун асеменя прие-
тен. Думиника веняу ла ей пе оспеце алць офицерь
де авиацие ку социиле — стэтяу ла масэ, дансау
дупэ патефон. Мирчя о фэчя пе газда, алерга кынд
ич, кынд коло, кэч фэрэ дынсул ну се фэчяу петре-
черь. Окю-й тынэр ши ажер приндя мулте, урмэря
кум се компортэ, кум ворбеск осташий ачея ын-
алць, войничь, весель. Атунч а читит де доуэ орь
«Аша с'а кэлит оцелул» — ын русеште, трекунд
апой ла алте лектуры рекомандате де нойй сэй
приетень...

— Ятэ кэ'н дой тимпъ ши трей мишкэрь й-ам голит машина ши реморка,— фэку ачеш воче ку хаз, трезинду-л пе Михаил Георгиевич дин вража аминтирилор.— Кынд ыць май авя кэрэмизь де-ачестя фербинць, даць ун семнал ши веним имедиат.

— Вэ мулцумеск, бэець, кэ дакэ ну ераць вой...

— Дакэ ну ерам ной, ерау алций, кэ аша-й обичеюл кынд ыналць о касэ!

Шь-ау луат ку тоций кэмэшиле де пе гард ши, флутурынд ку еле, ау збугит-о 'спре бая де ла комплексул де тутун дин апропиере.

— Аша-й обичеюл. Е бине кэ ыл куноск ши-л дук май департе. Кэ ын ачест крез ал обичеюрилор 'фрумоасе не сэлэшлуеште фиинца, тэрия ня-мулуй, прин еле ынмулцим че-авем май бун.

Екзакт ка флэкэуаний ачештя о фи фост ел патунач, кынд с'а порнит колхозул. Лукра ла легумэрий, пе малул Рэутулуй, ларидикаря унор дигурь, пентру а ынлесни иригаря. Бэций дин бригадэ ау сэпат май ынтый о гроапэ, ын каре путя либер сэ ынкапэ о касэ — пентру роата чей ку кэуше че ридика апа'н сус, ка май апой с'о гылгые кыт-коля. Ын журул роций се ынвыртя ынспумат ши слеит де путерь, се ынвыртя ын мий де черкурь, ун кал. Неня Павел Урсу, бригадирул, ера инвалид де рэзбой ши ку пущинэ штиинцэ де карте. Вэзынду-л пе бэетан кэ-й олякэ май истец декыт чейлалць, ыл ругэ: «Мэй Мирчишор, н'ай вря ту сэ фий сокотитор ла ной!» Мирчя Думбравану н'а зис ба.

Ын чя май маре чинсте ерау сапа, коаса, сечера. Трактоаре пе атунач ну пря екзистау, атыта доар кэ веня тотуш ун «Универсал» ку доуэ брэздаре ши ара наделуриле вэдувелор де рэзбой. Гриша Стойка, примул тракторист дин сат, ара прин алте пэрць, кэч ярна се дучя ши-шь адучя пыня де прин диферите сате...

— Де унде с'о ынчепем, мэй Мирчя?

— Де ла хат, кэ-й май лат, де ла рэзор, кэ-й май ку спор!

Ымпреунэ ку Ефим Спэтару треба сэ мэ-соаре тоате парчелеле де пэмынт, семэнате де оамень, каре ши ку че а путут. Ера ла ынфини-царя колхозулуй, ын примул ан, ши органеле де статистикэ черяу дате пречисе привинд супрафе-целе ынсэмынцате ку тоате културиле. Ау фост алешь ей сэ факэ ачест лукру ши, тимп де доуэ сэптэмынь, ау мэсурат мошия сатулуй ку прэжи-на де ун стынжен ын мынэ, обосинду-шь паший ши ынтристынду-шь суфлетеле. Ын старе жалникэ ерау фостеле «наделурь» — пе алокурь кирэул ши ридикьоара ымпынзяу огоареле, яр пылкурь де ко-пачь ускаць, де чиритей ши стуфэриш шедяу ка печинжэня пе трупул пэмынтулуй. Унеле ланурь ерау мутилате де бомбе, яр пе ынтинсул огоаре-лор хэуляу ынтурь буестре, мынынд турме де чур-лань ши тыртань ускаць.

...Ынклинациле тынэрулуй спре лумя цифре-лор ау фост обсервате, фиреште. Ынтр'о зн, пре-шединтеле господэрней л-а инвитаат ла кырмуире:

— Диспунем нумай де ун екземплар ку норме-ле де мункэ, яр бригэзь авем патру, аша кэ, поа-те, те-апучь сэ ле «ынулцешть»...

А ынцелес кэ ва авя мулт де лукру, дар ну с'а пус де причинэ. С'а апукат. Ши а фэкут лукрул ку мултэ тражере де инимэ, кэч май апой преше-динтеле ярэш й-а зис:

— Н'ай вря сэ лукрезь сокотитор ла ретрибу-иря мунчий? Авем невое де ун асеменя ом ла кыр-муире.

С'а принс ши ла ачастэ мункэ. Де, ын конта-билитате ну-й кяр ка ла сэпат шанцурь ын легу-мэрий!

— Де кумпумай се крэпа де зиуэ, мэ презен-там ла кырмуире. Пе атунч ну се лукра ку ора — лумина зилей ера мэсура мунчий ши пентру чей де ла контабилитате, ши пентру чей дин кымп, — ышь аминтеште Михаил Георгиевич.

Ел а уркат ын трен пентру прима датэ ын зиуа кынд, ку рекомандация колхозулуй, а плекат сэ-шь десэвыршаскэ студииле ын але контабилитэций. Апой алте тренурь л-ау дус спре Ленинград, спре Москва, унде шы-а фэкут сервичиул милитар.

— Ын ачест рэстимп ам фост де май мулте орь ла Маузолеул луй В. И. Ленин, ам партичипат ла инаугураря ЕРЕН а Униуний РСС, ам организат ын унитатя поастрэ май мулте ынтылнирь ку оа-мень де артэ, скрииторь, чинсашть дин капиталэ. Визитам театрул. Кынд веня симбэта, фэчям лис-та дориторилов...

Ыл аскултам ши ынцележам кэ, ынтр'адевэр, ачэстэ етапэ а фост импортантэ пентру лэржиря оризонтулуй сэу де културэ, пентру матуризаря са политикэ. Бунэатя фирий ши ажеримя минций ле-авя де аич, де ла баштинэ. Дар а пэтрунде унеле субтилнтэць але вещей, а интуи фрэмынтул, ама-рул ши букуриниле алтора ле-а депринс май дегра-бэ аколо, ын унитатя де авиацие де лынгэ Моско-ва, каре й-а фост тимп де трей ань ши жумэтате о бунэ шкоалэ а вещей. Аколо а доведит сэ-шь пото-ляскэ ши сетя де лектурэ — патима са динтотдя-уна.

Принтре алте документе пэстрате'н архива ду-мисале де фамилис ам дат де о Дипломэ де Оноа-ре, примитэ дин партия комитетулуй режіонал Мос-кова ал комсомолулуй — пентру сукчеселе общину-те'н мунка политикэ ын рындуриле маселор.

— Май ан ам фост ку Стеллан ал меу пе локв-риле челя ши ам ынчеркат ниште эмоций деосеби-

те: имажиня ачелуй трекут о порт абсолют неынтинатэ, деши де-атунч с'ау кэлэторит песте трейзечь де ернь. Паре-ми-се, фиекаре ом аре'н биографие анумите пункте де репер, каре, айдома семафоарелор дин гэрь, склипеск пе итинераул вещей,— рости ел фурач де гындурь...

Дин спуселе унор колежь де мункэ, амиць дин тинереце...

ИОН ФЬОДОРОВИЧ ЧИБОТАРУ, ветеран ал мунчий, колхозник емерит:

— Паркэ-л вэд ши акум пе Михаил Георгиевич сосит дин арматэ, стынд ын поартэ ши привинд ку махнэ ла кэсуца пэринтяскэ, скундэши лэсатэ пе о рынэ, каре-л аштепта. Ми с'а фэкут жале, дар н'ам дат нимик пе фацэ, чи й-ам спус доар атыт: «Сэ везь кум о сэ ынфлорякэ локул ачеста!»

Ера ка ун брад сержёнтул Думбравану! А лукрат контабил ын колхоз, фиинд, ын ачелаш тимп, секретар ал организацией комсомолисте дин сат. Де пе атунч ау ынчепут а и се дезвэлуи унеле калитэць, песте каре, аш креде, предоминэ омения. Кэч аре о инимэ блындэ, дескисэ кэтре оамень, диспуне де куноштинце темейниче ын агрикултурэ. Кынд а фост алес прешединте де колхоз, а авут де луптат мулт ку нечинстя, дынд пилдэ де чинсте ши кумпэтаре. Фиря са де кристал е куноскутэ тутурор ши'н еа стэ конденсатэ вредничия де господар.

Темелия сукчеселор сале резидэ, кред еу, ын маря унире ку народул; тотдяуна а гэсит ынцележьере ла оамень, прекум ши ей ла дынсул. Ам лукрат шеф ла фермэ, апой бригадир ла вий ши ливезь ши м'ам конвинс ку присосинцэ де ачест адевэр — лядовенений сынт харничь фок, ши-с фоар-

те униць; дакэ ле-ай фэкут ун бине, ей ыць фак доуэ...

ГАВРИЛ ВАСИЛЕВИЧ ТАЛПЭ, Ероу ал Мунчий Сочалисте, кондукэтор ал бригазий комплекс пентру продучеря нутрецурилор:

— Сынте де-о вырстэ ши ми-й куноскутэ бине каля де мункэ ши де луптэ а женерацией поастре. Ной, копия анилор де рэзбой, ам авут мулте де вэзут ши де ындурат ын тимпул пожариштий челей марь, ын аний сечетей немилоасе. Ам ешит дин ачесте згудуитоаре ынчеркэрь ку сэнэтатя пущин штирбитэ, дар ку воинца кэлитэ, оцелитэ. Пе Михаил Георгиевич ыл штиу, май ынтый, ка пе ун маре мунчитор. Ел фаче парте дин ачя категории де оамень, каре се дэруеск тотдяуна мунчий ну пе жумэтате орь парциал, чи ын ынтрежме, комплект, фэрэ резерве. А фост; де тынэр, маре активист — мь-аминтеск де вия комсомолитэ, де ливада комсомолитэ, ла сэдирия кэрора шы-а дэруит тоатэ енержия де лидер ал тинеретулуй дин сат. Фиинд секретар ал организацией де партид дин господэрие, думнялуй а ынсушит темейник арта мунчий ку оамений; фие бэтрын, фемее, копил, адолесцент — ку фиекаре гэсеште лимбаж комун, пе фиекаре штие сэ-л аскулте орь сэ-л конвингэ.

Куноаште ши студиязэ перманент економия. Е фоарте кибзуит ши економ ын чей че привеште господэрия.

МИХАИЛ ГЕОРГИЕВИЧ КОТОС, зоотехничианшеф ал колхозулуй, кавалер ал орденелор Ленин ши Революция дин Октомбрие.

— Кынд М. Г. Думбравану а венит ын фрунтя господэрией, общиням ын медие нумай кыте 1545 килограме де лапте ла о вакэ, яр ын ултимий ань общинем май мулт де 4000 килограме. Сукчеселе ачестя, аш зиче, порнеск дин фрэмынтул ши гри-

жиле прешединтелуй. Ел ну се уйтэ ла келтуель, дакэ штие кэ перспектива е авантажоасэ. Кондицииле де мункэ ши де одихнэ але оаменилор ла комплексул ностру сынт динтре челе май буне. Реконструкция фермей векь а фост урматэ де кэутаря ушор расе продуктиве... Азь, ка сэ те ангажезь аич ла лукру, требуе сэ тречь ун конкурс спечнал, ка ла техникум орь институт. Тоате субдизиуниле де продукция ау трекут демулт ла антреприза колективэ ши резултателе мунчий сынт де фацэ. А фост ынчетэценитэ форма де организова а мунчий пе звеноурь, лукрэторий ла опт зиле де лукру ау доуэ зиле де одихнэ. Ши ораул зилей де лукру е алкэтуит ку кибэуинцэ: оамений ау рэгаз пентру а партичипа ла активитатя артистикэ, а рэсфои о карте, а чити газетеле.

Плугарий с'ау депринс ку ординя ши пе ла алте сектоаре. Дакэ тоту-й бинне пус ла пункт, сукчеселе вин неапэрат.

Не апропием де вырста де 60 де ань ши десерь кэдем ын мряжа аминтирилор. «Де ла че ам порнит ши унде ам ажунс!» — не мирэм ной... Ши кум сэ ну те мирь, сэ ну фий ынкынтат, кынд субокий уней женераций де оамень с'ау фэкут атытя: авем ун сат ка дин повесте, кымпуриле не сынт мэноасе, авем оамень дыржь ши причепуць ла мункэ. Ла мишлокул ачестор фрумоасе применирь л-ам вэзут ши-л ведем мереу пе ел, пе прешединтеле ностру.

ИНСКРИПЦИИ ПЕ О ГРИНДЭ НОУЭ

Пунеря подулуй е уна динтре челе май греле операций ла конструкция уней касе; кынд се ажунже ла ел, господарул де обичей фаче о клакэ,

пентру а скэпа май репедe де кэлкэтуриле делут ши а-шь ведя контурул ку адевэрат ал лэкашу-луй.

Пынэ атуич ыл авя май мулт ын ынкипунре, ын вис ачест контур, дар ятэ кэ а сэрит сатул ын ажотор о букатэ де зи ши тотул се скимбэ—апаре каса марс, dormitoареле, тинда, букэтэрия. Омулуй ый ынфлореште чева ын суфлет. Ын перещий ридикаць ай касей ел ышь веде ну нумай родул трудей, чи симте ын адынкурь ачел септимент де солидаритате, де унире ши драгосте ку чей-лалць оамень.

Ла пунеря подулуй омул тотдяуна се прегэтеште де клакэ. Зиуа аста рэмыне ка уи пункт кулминант ын сэвырширя актулуй мэрец — ридикаря касей.

Ятэ ын грэдинэ о мынэ де господарь прегэтеск гринзиле, чоплеск ку топоареле лемнул ускат, алций фрэмынтэ челе доуэ кэлкэтурь де лут, трек прин дырмой грэмада де нисип, клэдеск ниште кэрэмизь, карэ апэ. Қяр де диминяцэ шантиерул паре уи адевэрат фурникар де оамень.

Михаил Георгиевич ну-шь гэся локул; глумя, се сфэтуя ку мештерий...Фемеиле-шь фрэмынтауминтя лынгэ челе куптоаре ку гэлуште ши плэчинте—вор ажунже оарс?.. Фусесерэ анунцате сэ винэ нумай руделе, Стелиан ышь кемасе приетений дин махалэ. Дар, кынд коло, ла клакэ ау венит ку мулт май мулць господарь.

— Сентиментул ачеста фрумос де солидаритате, пе каре-л манифестэ оамений ла клэчиле ноастре, л-ам трэнт ну о датэ ши ын прочесул мунций дин колхоз. Де атытя орь й-ам вэзут пе оамень сэринд ши трудинд дин рэспутерь ла моментул опортун, пентру а салва роада; ну о датэ, шфи-кюиць де лаповицэ, ам стрынс сфекла де захэр.

Атунч ши колхозничь, ши службашь, ши уний пенсионарь лукрызэ дин зорь пынэ'н ноапте ын кымп,— ымь мэртуриси Михаил Георгевиц.

— Интересант, ачест феномен ал унирий дин-тре оамень апаре де ла сине орь се култивэ ку тимпул?— мэ интересай еу.

— Се култивэ, фиреште. Елышь афла манифестаре ши май ынаинте, дар май мулт эпизодик, май мулт ла невое, ла греутэць марь. Бунзоарэ, ын аний де сечетэ ши фоамете. Оамений атунч ерау фоарте солидарь, кэч нумай аша ау путут трече песте дезастру. Май апой, ла ынфиинцаря колхозулуй, не-ам ловит, де асеменя, де мулте греутэць, дар ле-ам депэшит ануме прин унире...

— Че-авець ын ведере? Поате, барьереле психоложиче де ла ачеле ынчепутурь?

— Да. Мь-аминтеск дестул де бине де тимпуриле ачеля, кынд о мынэ врэжмашэ а курмат ын мод барбар вяца примулуй прешединте, Павел Стойка. Абя се'нфирипа ла Сингурень господэрия, кынд

Глонтеле
а трекут
прин кэмаша
ефтинэ,
де чит
ши ын ливада
дин инима
луй Стойка
с'а оприт.
Пе еа,
пе еа
О цинтя!*

скрия поетул ностру, евокынд ачеле тимпурь.

* Версуриле аяч ши май департе апарцин мулт регретатулуй поет Ливину Дампан. Унеле сынт де орижине фолклорикэ.

Прин кувынтул «ливадэ» се арын ведере, пробабил, ноуа господэрие де курынд ынфинцатэ. Й-ау рэмас ноуэ копий луй Павел Стойка (ын поем Николае Стойка), ши тоць ау девенит оамень де трябэ...

Орьче ынчепут есте аневойос. Май ку самэ кынд мулте лукрурь сынт некуноскуте, кынд ын конштинца оаменилор ау лок мутаций сериоасе. Челе патру колхозурь дин челе доуэ сате луасерэ наштере, путем спуне, пе лок виран, моштенинд доар жиндуита доринцэ а оаменилор де-а трэи май bine.

Пе атунч ын сателе ноастре ерау фоарте пущинь комунишь. Ла Сингурень — нумай унул, Павел Стойка, ла Стрымба — патру: Михаил Думбрэвяну, примул прешединте ал колхозулуй «Киров», Михаил Грицко, локциитор ал прешединтелуй, пе урмэ ау венит Алексей Бурда, директорул школий, Петру Видавский, прешединтеле Советулуй сэтеск. Деспре ултимул Михаил Георгиевичь-а ворбит ку о деосебитэ симпатие.

Ам афлат кэ П. И. Видавский а авут о биографияе интересантэ: фиинд маринар ла Кронштадт, а партичипат ла Революция дин Октомбрие, а луптат ши пе фронтуриле рэзбоюлуй чивил — 14 ань с'а афлат ын рындуриле Арматей Роший. А лукрат, ун тимп, ынтр'ун колхоз дин Украина, яр дин 1947 а фост репартизат ла Стрымба, пентру а консолида нуклеул де партид де аич. Ера ун ом принципал ши юбя мулт тинеретул. Оамений ау ынцелес кэ-й плэчя мулт дрептатя, адевэрул. Ын тимпул кынд се афла ын постул де прешединте ал Советулуй сэтеск думнялуй деция ши функция де секретар ал организацией де партид дин господэрие. Михаил Георгиевич ера ын фрунтя организацией комсомолисте ши ын фиекаре зи се ынтылня ши

се сфэтуя ку векюл болшевик. Мулте а ынвэцат де ла дынсул — кяр ши кум сэ ынтокмяскэ ун прочес вербал, ун рапорт, кум сэ адукэ мереу ын конкорданцэ стилул сэу де лукру ку черинцеле зилей...

— Мэй, Мирчя, ештэ бэят истец ши ну штиу унде те-ор пурта валуриле вещей, дар аш вря сэ-ць дау кытева сфатурь буне.

— Сынт нумай окь ши урекь, Пётр Иполитович.

— Унде н'ай лукра, мэй, сэ порць омулуй тот респектул.

— Ам ынцелес.

— Ши сэ штий: дакэ-й фи о букатэ де *началник*, сэ ай ын ведере, кынд вей прими омул, сэ ынчерчь ку минтя ши гындул сэ те ашезь ын локул луй. Атунч о сэ-й ынцележь май ушор ши дуреря, ши вряря...

...—Акум примеск унеорь кыте 30—40 де оамень пе зи, фиекаре ку долеанцеле ши неказуриле луй, ши ынтотдяуна ымь аминтеск де ачеле порунчь,— зиче Михаил Георгович.— С'ау липит де ынцележеря мя ачеле сфатурь ши гата!

— Ши кум путець кынтэри че-й май импортант ын релацииле ку оамений?

— Тот де ла Видавский ам ынвэцат ка кестиуниле мэрунте сэ ле дезлегэм динтр'одатэ, фэрэ амынаре, дар ку ынцелепчуне.

Мь-аминтеск ынкэ о повацэ де-а луй: требуе сэ-л куношть пе ом, одатэ че а венит ла тине; сэ-й штий руделе, дурериле ши букурииле. Дакэ-й лукрэтор бун, слободаде-й динтр'одатэ ачеля че чере. Оамений ушор ынцелег бинеле фэкут!

✓ Ерау трей пе сченэ. О мулгэтоаре, ун тракторист ши ел, прешединтеле. Фиекаре авя арунка-тэ песте умэр о папгликэ ку франжурь, пе каре ера скрис: «Колхозник емерит». Кынд Я. Ф. Ненеску, секретарул комитетулуй де партид, ынчепу сэл карактеризезе пе Михаил Георгевиц, кэруя и се конферя ачест титлу онорифик, сала избукни ын аплаузе френетиче. Ка ла командэ — тоць се скуларэ ын пичоаре. Аша, кум стэтя ынтре чей дой товарэшь, прешединтеле симци, ла ун момент, кэл лэрэсеск путериле. Ну ынцележя: ыл черка боала веке орь емоцииле ыл коплешисерэ.

— Мерителе луй Михаил Георгевиц фацэ де колхоз сынт марь. Ел а паркурс каля де ла симплу колхозник пынэ ла кондукэтор де господэрие ын вэзул ностру, ал тутурор. А лукрат ын бригада легумиколэ, апой сокотитор, контабил ла кырмуире, с'а афлат, ун тимп, ын фрунтя организацией комсомолисте, апой а челей де партид...

Кувнители се деслушыау греу, кэч се топяу ын ропотул аплаузелор. М. Г. Думбравану се уйта ла фецеле арэмий, де кулоаря грылулуй копт, але колхозничилор дин салэ, ла брацеле лор нодуроа-се ши аспре, ши симця, пентру а кыта оарэ, кэ-й сынт апропияць ши скупь ачешть оамень. Ын мижлокул лор а крескут, ку ей ымпарте букурииле ши амарул, де ла ей а депринс растул вещей.

Астэзь се стрэдуеште сэ ле ынтоаркэ ку ыρφ ши ындесат тот че а луат.

А венит ла кырма господэрией ынтр'ун момент критик: колхозул абя-шь трэжя карул ку даторий. Пынэ ла ел ау фост кыцьва прешединць, сосиць де аюря, каре, кыт ау лукрат, ау трэнт ла Бэлць. Ши спечиалиштий локуяу ла ораш. Ачест дуте-ви-

но, ачест фел де «мусафирие» ын сат н'адучя фолоасе. Атыта доар кэ се скимбасерэ лукруриле олякэ пе тимпул луй В. Я. Черныш, каре а лукрат пуцин, деоарече а фост трансферат ын алтэ парте...

* * *

«О сэ не алежем омул ностру дин сат, кэ алт-фел ну вом скэпа де беля!...»,—зичяу господарий дин партя локулуй.

— Ян спунець, оамень бунь, прин че-й рэу Мир-чя Думбравану? Аре кап бэатул — я-те кум се жоакэ ку цифреле, паркэ вынтурэ фасоле...

— Ши-й ку ынцележере пентру луме...

— Аша-й, дар е пря рушинос, пря бун ла ини-мэ, пря моале — аич се чере о мынэ май таре...

— Ехе!.. Вяца ыл ва депринде сэ фие ши май аспру, кынд ва фи невое...

— Ыл куноаштем бине, ый ом чинстит ши ку карте, че май атыта ворбэ...

* * *

Ку адевэрат, ыл куноштяу фоарте бине. Аша се ынтымпласе кэ ын время челорлалць прешединць ел, контабилул, примя май тоатэ лумя: веняу оамений дупэ ун сфат, ку о плынжере, веняу сэ-шь спунэ пэрериле ын диферите привинце. Акума, пес-те ань, континуэ сэ екзисте ачеляшь релаций; де-сеорь оамений ый чер сфатул, ый аскултэ поваца, кяр ши'н привинца унор кестиуны интимае.

Каре есте, тотуш, есенца салтулуй, пе каре л-а фэкут господэрия пентру а ажунже пе пискул унде се афлэ? Ын че констэ ролул прешединтелуй ын реализаря ачестуй салт? Де факт, е пря таре спус «ун салт». Ау фост фэкуць пашь сигурь, пы-

нэ с'а ажунс ла кулмиле де астэзь. Сэ дай ун рэспунс скурт ши клар ла ачесте ынтребэрь ну е лукру ушор. Пентру кэ паший с'ау фэкут ынтр'о периоадэ релатив лунгэ — доуэ дечений, тимп ын каре оамений, крескынд пыне, ау прогресат мулт ши ей ыншишь.

Ау фост греутэць? Фиреште, ши ну пущине. Ла ынчепут М. Г. Думбравану а авут мулт де луптат пентру а консолида нормеле кувените де дисциплинэ ши ордине. Челе векь ну май кореспундяу нсплор черинце.

— Марь греутэць ам авут де ынфрунтат ын секторул зоотехник. Ам принс тимпурь, кынд прешединтеле, секретарул организацией де партид ерау невоиць, пур ши симплу, сэ се дукэ ши сэ мулгэ вачиле. Не кулкам ши не скулам ымповэраць ку грижиле фермелор,— ымь мэртурисы В. Я. Черныш...

Аша ера. Оамений ну ерау интересаць материаличеште ши лукрул, фиреште, ну ле споря. Се ынтымпла, сэ зичем, кэ шефул фермей ну гэся кувынтул потривит пентру вре-о мулгэтоаре орь оаменилор ну ле конвеня плата. Гата, лэсау лукрул балтэ. «Пофтим, мулже думнята вачиле» ... ши се дучяу каре ши ынкотро. Орашу-й ла о арункэтурэ де бэц — гэсяу де лукру. Одатэ ау венит ку ун аутокамион директ ла кырмуире, л-ау ынконжурат пе тынэрул прешединте, шы-ау експус ынтр'ун мод категорик претенцииле ши ау дат сэ ясэ. Фэчяу гэлэжне, невое маре. Се ажитау...

— Стаць ун пик, сэ спун ши еу кытева ворбе,— се адресэ ку фермитате ын воче Михаил Георгиевич фетелор бурзулуите, май ку самэ Любей Бутушкану (азь колхозникэ емеритэ), каре ера чя май чертэряцэ динтре еле.

— Бине, вэ аскултэм,— зисерэ мулгэтоареле.

— Ын примул рынд, сэ фие пентру ултима датэ кынд пэрэсиць ын фелул ачеста локул де лукру. Орьче претенций аць авя, ле резолвэм ла фермэ. Сэ ну май вениць ла прешединте; прешединтеле о сэ винэ ла вой. Дакэ о фи невое, ши контабилул, ши касиерул, тоць вор вени. Аць ынцелес? Ын ал дойля рынд, кред еу, ну ле стэ бине унор господарь сэ се компорте аша ку авулул колхозулуй...

— Ам ынцелес,— рэспунсерэ кытева вочь де одатэ...

Ымпреунэ ку организация де партид ши чя комсомолнстэ, ку специалиштий, ку обштимя сатулуй М. Г. Думбравану с'а сфэтуит ши а кынтэрит кум сэ скоатэ ачест сектор дин импас. Солуций ерау мулте, дар требау гэситэ варианта оптимэ. А апелат ши ла опиния саванцилор, кэч ролул штиинцей а фост тотдяуна хотэрытор. А ынчепут-о ку реконструкция граждурлор, ку реструктураря шептелулуй, ку реорганизаря колективулуй де лукрэторь. Ынтр'о сарэ, ла кырмуире, дупэ че фусесе датэ диспозиция де екзекутаре а анумитор лукрэрь урженте, прешединтеле ыл ругэ пе бригадирул М. Г. Котос сэ ынгэдуе пущин.

— Сынт букурос кэ вэ мерг аша де бине лукруриле ын бригадэ — анул ачеста, се веде, о сэ ешиць ярэш ынвингэторь ын ынтречере. Мэ букур кэ оамений вэ ынцелег де минуне ши лукрызэ ку атыта спор. Дар, ятэ, ла фермэ ситуация континуэ сэ фие гря. Секторул ачеста не траже господэрия ын урмэ,— спусе ынгрижорат Михаил Георгиевич.

Бригадирул ыл аскултэ атент, непричепынд деодатэ ынкотро бате ку ворба интерлокуторул сэу.

— Ферма е фермэ ши чере мулт пентру а фи адусэ ын ординя кувенитэ,— ышь дэду ку пэреря омул.

— Е дрепт, дар аш вя сѣ те рог ануме пе дум-
нята сѣ-ць пуй умѣрул ла стабилиря 'ординий ла
фермѣ. Ай доведит доар ну о датѣ кѣ поць лукра
бине ку оамений, кѣ аколо унде-й греу те дескурчѣ
май ушор ка алций...

— Бине, дар еу н'ам студииле нечесаре,—ын-
чаркѣ сѣ протестезе бригадирул.

— Ай сѣ ынвещѣ, сѣнѣтате ши доринцѣ сѣ фие.
М'ам гындит еу ла тоате аспектеле проблемей...

Аша с'а ши ынтымплат. М. Г. Котос а терми-
нат май апой ку менциуне техникумул де ла Кар-
маново, дар ын мункѣ а арс ку флакѣрѣ вие, ка
шеф ал комплексулуй, девенит куноскут ын тоатѣ
република. Азь, кынд тречѣ прагул ачестей фа-
бричѣ де продучере а лаптелуй, рѣмый плѣкут им-
пресионат де кондицииле де мункѣ ши одихнѣ але
лукрѣторилор: песте тот е о курѣщение идеалѣ, рѣ-
зоаре ку флорѣ ши арбушь верзѣ ыць мынгые при-
вирия; фынтына де ла колц, ачуатѣн сынул унуь
павилион ку аркаде, те ымбие сѣ-й гушь апа рѣ-
короасѣ! Ау фост ридикате ынкѣперѣ ной пентру
анимале, ау фост механизате тоате прочеселе де
мункѣ, ау фост адусе де лынгѣ Москова 800 де ви-
целе де ыналтѣ продуктивитате (раса *Нягрѣ-бал-
цатѣ*). Ын фрунтѣ деташаментулуй де крештере,
реколтаре ши прелукраре а културилор фуражере
а фост нумит ун алт ентузиаст, ун плугар де ма-
ре талант — Г. В. Талпѣ, Ероу ал Мунчий Сочиа-
листе. Ын время колективизѣрий думнялуй а стат
ла кырма унуя динтре трактоареле каре ау десце-
ленит хатуриле. Апой а кондус о бригадѣ де трак-
торишь, а лукрат инжинер пентру протекция мун-
чий ши техника секуритѣций. А ажунс сѣ фие ра-
ционализатор емерит дин РСС Молдовеняскѣ.
Акум а фост авансат де прешединтеле господѣрий
ын постул де локциитор ал сѣу пентру проблемеле

продукцией де нутрецурь. Ятэ аша — децине кон-
комитент функциле де бригадир ши локциитор де
прешединте. С'а фэкут ачаста пентру аспори пре-
стижиул, а ридика градул де респонсабилитате фа-
цэ де ачастэ гря ши импортантэ рамурэ. О деле-
гация а лукрэторилор дин агрикултурэ соситэ дин
Финланда, визитынд ну демулт комплексул, дупэ
че а луат куноштинцэ де клубул, амбулаториул, ос-
пэтерия, магазинул, библиотека де аич, а цинут сэ
спунэ: «Сынтем мулцэмиць де челе вэзуте. Ынкэ
о датэ не-ам конвинс де фармекул ши авантажеле
мунчий либере. Тоате ачестя ышь траг обыршия
дин хэрничия оаменилор, дин несомнул прешедин-
телуй, кредем ной». Ворба чея, де ла о парте се
веде май бине...

Михаил Георгиевич цине ынтотдяуна мына пе
пулсул ачестей унитэць економиче. Апаре унеорь
ла комплекс пе неаштептате, стэ пе ынделете де
ворбэ ку оамений, контролязэ калитатя храней
дин есле. Е фоарте атент ла черинцеле лукрэтори-
лор, каутэ ши гэсеште ын орьче ымпрежурэрь по-
сибилитэць сэ-й ажуте, сэ ле сатисфакэ долеанце-
ле. Оамений рэспунд ла ачастэ атенции прин аб-
негация ын мункэ.

Програмул-максимум есте сэ капете ын медие
кыте 1000 центнере де лапте ла 100 хектаре де
теренурь агриколе. Ачест объектив ва фи реализат
ын вииторул апропийат, ынтрукыт, одатэ ку аплика-
ря антрепризей колективе (дин май 1983), резул-
тателе обцинуте спореск. Авантажеле ноулуй сынт
евиденте. Калкулеле прелиминаре демонстрязэ кэ
ын фиекаре ан спорул ла продукция де лапте ли-
вратэ статулуй есте де апроксиматив 100 де тоне.
Аста ынсямнэ кэ, деши нумэрул вачилор а рэмас
ачелаш — 1180, еле дау о продукцие суплиментар-
рэ че поате фи кэпэтатэ ын 10 zile де лукру. Тит-

лул де крескэтор де анимале класа I ыл поартэ 70 ла сутэ динтре лукрэторий комплексулуй зоо-техник. Дар ши ачест индиче се афлэ ын асчен-сиуне континуэ.

ИНСКРИПЦИИ ПЕ О ВАЗЭ КУ ФЛОРЬ

Трэгынду-мь май дес паший пе ла Лядовень, ын тимп че мэ документам асупра лукрэрий де фацэ, ынтылням ын фаптул диминений мултэ лу-ме плекынд де зор ла луку. Се грэбя каре ши ын-котро. Уний господарь ымь дэдяу бинеце, луын-ду-мэ дрепт консэтян ал лор. Ын жэстул лор вэ-зуй суфлетул дескис ал оаменилор, аша кум л-ам деспринс ши дин кэрциле луй Ливиу Дамиан ши Виктор Думбрэвяну, скрииторь куноскуць ын ре-публикэ, орижинарь дин ачест сат.

Ведям ын огрэзь, пе ич-пе коло, касе ын фаза де конструкие, ку переций ридикаць, ку подури-ле унсе проаспэт ку лут. Атыта кыт се усукэ пере-ций ши подул, атыта кыт сынт ын гэтялэ кэприо-рий ши акоперишул, пе колцул дин рэсэрит ал ка-сей стэ фиксатэ'н вэзул тутурор о вазэ ку флорь. Ши'н фиече диминяцэ господина се уркэ ын под сэ скимбе флориле, ши стэ мереу, ка ун кынтэк дул-че, мултиколорул букет. «Че-о фи ынсемнынд ачест симбол?»—м'ам ынтребат. Поате кэ ачесте вазе ку флорь де пе колцул касей оглиндеск, ынтр'ун фел, есенца ачелуяш суфлет дескис ал оамени-лор? «Уйтаци-вэ, се пуне темелия ынкэ а унуй лэ-каш, ынкэ а уней фамилий! Уйтаци-вэ, кум ышь ымпроспэтызэ ватра ши-шь кроеште друм ын ви-иториме ашезаря ноастрэ!»—паре сэ спунэ ачастэ датинэ.

Ши дакэ вени vorba де обичее, пэкат ар фи сэ ну поменеск ынкэ де унул, каре а слобозит рэдэчинь адынчэ ын фиря оаменилор де аич: ам ын ведере сэпатул фынтынилор. Чирка 600 де фынтынь се афлэ пе териториул сатулуй, пе масивул колхозулуй. Ын ултимий ань ау фост конструите песте 50 километри де апедукт, дар растул фынтынилор н'а скэзут делок. Оамений континуэ сэ винэ ла прешединте, черынду-й пермисиуня пентру а-шь сэпа ба ич, ба динколо фынтынь. Ле фак ын фаца касей, ла поартэ, ла круця друмурилор, пе локуриле ымблате. Нимень ну-шь сапэ фынтынэ ла лок досит, ынтр'ун фонд де грэдинэ, сэ зичем. Нумай о фире ря ши ынкисэ ар путя фаче ачест лукру.

Фынтына де ла комплексул де лапте, де каре поменисем май сус, а фост конструите пе баний колхозничей емерите Евдокия Василевна Думбравану. Думняей а лукрат аич 30 де ань ка оператор ал мулсулуй механизат ши, ынаинте де а плека ла пенсие, а врут сэ ласе о аминтире. Павилионул орнаментат е тот ал ей, адикэ пе баний думняей а фост ридикат.

Мош Миша Чобану а лукрат мулць ань ла арие ши а венит ку ругэминтя сэ и се пермитэ сэ сапе аколо о фынтынэ. Олга Симеоновна Гросу (мэмука Оля, кум ый зиче о бунэ парте де сат, кэч мулць ань ын шир ла думняей ын касэ а фост грэдиницэ де копий) а ругат сэ ласе консэтенилор ка аминтире о фынтынэ ла гаражул де аутокамиоане ал колхозулуй: «Лас'сэ бее апэ бунэ шоферий, кэ лунжэ ши фербинць ле сынт зилеле». Ши тот аша. Вин ку ворбэ ашезатэ, ку гынд дескис ши чер: «Михаил Георгевиц, вэ рог сэ-мь акордаць ун лок бун де фынтынэ!» Прешединтеле се сфэтуе ку мембрий кырмуирий ши, дакэ-й ом харник ши кибзу-

ит ын мункэ, ый репартизязэ ун лок потривит сэ скоатэ ла луминэ о вынэ де извор.

Соареле-шь ридикэ жяна де дупэ дял, скэл-дынд сатул ын разеле-й аурый. Спре кымп се ын-дряптэ ултимеле машинь ку луме, лэсынд ын ур-мэ ун хотар де линиште албэ. Букетеле де флорь де пе каселе ын крештере пар ниште хулубь гата де збор. Ши ын ачастэ феерие а диминаций арар де збырные вре-о мотоциклетэ орь фрынязэ вре-о лимузинэ пе стрэзь. Вине пе о клипэ вре-ун специалист, ынторс ку ануите требурь ын сат, каре, фэрэ а зэбови, о я ынапой спре ларгул кымпией. Зик «ынторс ын сат», кэч аич, ла Лядовень, е о леже — специалиштий требуе сэ фие примий ла ло-куриле де лукру але оаменилор.

— Е май нимерит ши май потривит, кынд оа-мений сосиць ын кымп, ла фермэ, ла фэцаре дау бищеце специалистулуй, ши ну инверс. Ачастэ сим-плэ прочедурэ а ынтрат демулт ын обишнуинца кадрелор ноастре. Мажоритатя абсолюте а лор поате деатьта ши се букурэ де маре респект ын колективеле унде лукрызэ, унде се фрэмынтэ пен-тру дестинул роадей,— ымь спусе Михаил Георге-вич.

Думнялуй с'а стрэдуит сэ гэсяскэ ынтотдяуна лимбэ комунэ ку специалиштий, кэч де фаптул ачеста мулт депинде: дакэ ачесте релаций сынт трайниче, сынт базате пе ексиженцэ ши стимэ речипрокэ, деч ши карул се урнеште дин лок, ши пулсул економик ал господэрией принде арипь. Н'а апелат ла скимбэрь пря радикале ын проблема кадрелор — а лукрат ши лукрызэ ын бунэ пар-те ку ачеяшь оамень. Че-й дрепт, пе паркурсул анилор, ей шы-ау перфекционат куноштинцеле, кон-тинжентул специалиштилор фиинд мереу комплек-тат ку форце ной, проаспете.

Ау фост тимпурь, кынд колхозул авя нумай специализишь «де импорт». Сатул н'авя традиций ши нич амбиции де а-шь креште специализишь. Де фапт, кяр де ла ынчепутул прешединцией сале, Михаил Георгиевич а кэутат сэ скимбе атитудиня пэринцилор фацэ де шкоалэ ши ачест лукру ын бунэ парте й-а реушит. Оамений дин сат авяу деприндеря де а-шь луа копий ла мунчиле греле дин кымп ындатэ дупэ абсолвирия школий де шапте ань — астфел, тимп ынделунгат, класеле супериоаре ну путау фи комплектате. Че-й глумэ, ун сат атыт де маре, ку пуздерию де копий, ши кынд коло, ын класа а Х-я ажунжяу сэ ынвече доар ша-се елевь (а. 1959).

Пур ши симплу, легэтура ку пэмынтул ышь дучя традиция прин вякурь ши ера фоарте трайникэ. Легэтурэ ку карта абя се ынфирипа ши, фиреште, требуя окротитэ, хрэнитэ ши ынтэритэ. Ши Михаил Георгиевич, сусцинут де обштимя сатулуй, а фэкут ануме ачест лукру.

Ла ачест капитал, «културализаря сатулуй», Михаил Георгиевич шы-а адус ун маре принос, кэпэтынду-шь, аш зиче, репутация де «прешединте уник». Ел ынсушь а депус мултэ трудэ ши а рэзбит прин фрэмынтул вещей, абсолвинд май ынтый техникумул, пе урмэ Шкоала супериоарэ де партид дин Москова, апой шы-а фэкут студииле ла факултатя де економие а Институтулуй политехник дин Кишинэу. А ынвэцат лукрынды ши а лукрат ынвэцынд, ындемнынду-й мереу ши пе алций сэ факэ ла фел. Тоць бригадирый, шефый де фермэ, кондукэторый де екипе, оамень ку о богатэ експериенцэ ын мункэ с'ау дечис, ла ындемнул луй, сэ термине шкоала медие. Ынсушь Михаил Георгиевич преда история, сочиоложия. Лукра ку елевий сара, алтеорь думиника, лукра сериос ши ку дэруи-

ре. Прин ачесте дырзе ефортурь с'а ынвредничит кяр де титлул де еминент ал ынвэцэмынтулуй пуб-лик дин РСС Молдовеняскэ. Астэзь господэрия диспуне де 165 де спечиаишть, о бунэ парте фи-инд дин кохорта ачелор елевь «ынтырзияць» ка-ре, порниць спре бине, ау тот мерс май департе. Ши тоць 165 сынт де аич, дин Лядовень, ши мулць динтре ачей каре ынчаркэ сэ кауте рэдэчиниле сукчеселор дин презент але колхозулуй «Киров» ростеск неапэрат ачастэ чифрэ...

Л-ам взэут пе Михаил Георгевич ынтр'о фото-графиие алэтурь де бригадирий господэрией. Има-жиня а фост гэздуитэ де газета чентралэ «Прав-да». О царэ й-а привит ши й-а адмират пе ачешть фечорь ай глией, пе ачешть искусиць мештерь ай роаделор ыналте, пе ачешть оамень плинь де ха-рул кэутэрилор. Кэч тоць с'ау ынвэцат сэ госпо-дэряскэ пе ноу, куноск ла перфекции «секретеле» пэмынтулуй, штиу а фолоси ку причепере техноло-жииле ши агротехника ынантатэ.

Думнялуй се уйтэ кыте-одатэ ла фотография ачаста ши, инволунтар, гындул ый ревини ла ачей ань де греле ынчеркэрь, кынд абя се пуны темелия сукчеселор. Ку ей ши ку мулць алць оамень де исправэ а дус ел карул господэрией пынэ аич. Ау трекут ку ачест кар пе диферите шляурь, прин мулте вадурь, ка сэ се опряскэ пущин пентру ун попас суб крынгул зилей де азь. Фиреште, попа-су-й имажинар. Кэч агрикултура-й о астфел де ра-мурэ, ын каре репаусул е мереу ын еклипсэ.

Ау фост ань злотошь, дар ши мулць сечетошь. Кяр ын примул ан де прешединние а авут парте де о тоамнэ гря. Шь-аминтеште, кум пэпушой де пе шасе фэцэрь абя де-й ажунсесе сэ се аките ку статул; рэмэсесе нумай о фэцаре ку пэпушой пен-тру колхозничь. Ши ынтр'о зи се абэтусе май тэт

сатул ла ачастэ фэцаре. Ый пэлисе пе оамень фри-ка сэ ну рэмынэ кумва фэрэ пыне ши се стырнисе зарвэ маре ла фэцаре. Колхозничий ерау пэциць, фусесерэ май ынаинте душь ку зэхэрелул де алць прешединць ши акум ну ерау диспушь де фел сэ чедезе. Ятэ аша, венисе аич ла вре-о чинч суте де оамень ку претенций ынтемеате, жу непотолитэ вре-ре де а-шь прими дрептул лор.

— Драйь товарэшь, тот че ви се кувине о сэ примиць. Се каде нумай пущинэ рэбдаре ши организаре,— ле спусе ку емоции ын глас тынэрул прешединте.

Ши тот атунч а ындрептат спре фэцаре тоате камеоанеле, трактоареле ши кэруцеле колхозулуй сэ каре пыня пе ла оамень акасэ. Ши, ну зэбавэ, ачел збучум с'а потолит. Поате кэ ынкэ атунч колхозничий й-ау симцит вына де бун господар, ынкэ атунч ау вэзут кэ кувынтул луй ну се деспарте де фаптэ!

Дар ятэ уналт каз, де май ынкоаче, ку ачешть оамень, дар ку алтэ ынторсэтурэ. Каз де алтэ натурэ, ыцсэ тот де пэпушой легат. Анул а фост сечетос ши а ешит кам пущинэ пыне. Ын маре перикол се афлау фермеле, кэч ынтрау ын ярнэ ку пущине фураже. Ла о адунаре женералэ прешединтеле а хотэрыт сэ се адресезе сатулуй: «Товарэшь колхозничь, кырмуиря колхозулуй вэ адуче ла куноштинцэ ситуация критикэ реалэ ши роагэ ка, чине поате, сэ аштепте пынэ ла анул виитор ка сэ-шь примяскэ кантитатя де порумб че и се кувине. Алтфел, ну скоатем вителе дин ярнэ...»

Тоць колхозничий ау кэзут де акорд сэ «ымпрумуте» пэпушой колхозулуй ши, астфел, ситуация дин секторул зоотехник а фост амелиоратэ.

Ын примул рынд, фаптул денотэ кэ оамений дис-

пуняу де резерве де пыне, ын ал дойля —кэ а крес-
кут мулт градул лор де конштиинчиозитате.

Е, де фапт, манифестаря ачелуяш сентимент де
солидаритате, ачелуяш суфлет дескис ши мэрини-
мос. Прип оамень, ку оамений се поате фаче то-
тул. Де атытя орь вяца й-а конфирмат ачест аде-
вэр, де атытя орь а ынцелес импортанца респек-
тэрий луй. Одатэ, ворбинд де уна-алта, ымь повес-
ти ынкэ ун каз, кынд й-а фост дат сэ се конвингэ
де уймиторул симц де унире ши бунэ ынцележере
ал оаменилор.

Ера думиника, 11 юние 1971... Се вестисэ кэ ла
Бэлць, пе стадионул орэшенеск, ва авя лок ун ма-
ре кончерт ши мулць динтре лядовенень хотэрырэ
сэ плече ынколо. Кырмуиря ле-а пус ла диспози-
цие кытева камеоане. Ера гата сэ плече ши пре-
шединтеле ку ей. Кынд вени ултима машинэ, Ми-
хаил Георгиевич обсервэ кэ де асупра сатулуй се
адунасерэ норь грей, плумбурий. С'а ынтунекат
моментап.

— Оамень бун, ну-й а бине аста!— доведи сэ
спунэ прешединтеле, кынд ынчепу о плоае маре ку
гриндинэ. Ын 20 де минуте семэнэтуриле ау фост
фэкуте уна ку пэмынтул. Ау плекат оамений тот
атунч ын кымп ку инимиле сынжерынде де трис-
теце. О гриндинэ ка ачея ну възусерэ ын вякул лор
нич бэтрыний.

Ау арат тотул дин ноу, ау семэнат. Ын тоам-
нэ ау стрынс, тотуш, олякэ де пыне. Ситуация ын
колхоз ера дестул де критикэ, оамений авяу кыш-
тигурь мичь, н'ажунжяу нутрекурь. Ау фост «кон-
сервате» тоате конструкцииле, ка мэкар парциал
сэ ли се плэтыскэ оаменилор пентру мункэ. Ын
ачесте ымпрежурэрь специализтий ау примят сэ
ле фие микшорате salariиле ку 20-30 проценте пе
анул респектив.

Че май ворбэ, специалиштиь тотдяуна л-ау ын-целес де минуне пе прешединте: ши кынд й-а ын-демнат сэ студиезе профунд економия, ши кынд ау принс а култива ун ноу стил де мункэ — ла база луй пунынду-се пунктуалитатя, ексиженца, ефичиенца. Фиекаре е конвинс де адевэрул кэ фэрэ оперативитате ши компетенцэ азь ну ажунжь департе. Вей бате пасул пе лок. Пэмынту-й юбеште нумай пе ачей каре пот сэ цинэ каденца времий. Барометрул активитэций фиекэруй специалист рэмын а фи резултателе де продукцие. Дакэ продукция-й ын крештере, дакэ сынт ынрежистрате рекордурь ын кантитате ши калитате, ынсямнэ кэ специалиштиь се афлэ пе кале дряптэ, ынсямнэ кэ вредничия ши дибэчия оаменилор сынт канализателе пе фэгашул кувенит.

Акум ну се май дау зилник диспозиций де екзекутаре а унор лукрэрь урженте, сэ зичем, ла плантаря рэсадулуй ын сол орь ла сечериш. Специалиштиь — ши чей дин верига медие, ши чей дин верига супериорэ — штиу пря бине че ау де фэкут. Ынаинте бригадирулуй и се «фура» тимпул ку фел де фел де шединце, адунэрь, «муштрулуялэ» ши дэдэчялэ инутилэ. Ел май кэ ну гэся рэгаз сэ се сфэтуе ку шефий де екипэ, сэ се пунэ ла кале асупра диферитор кестиунь ку оамений. Азь бригадирул диспуне де тимпул сэу. Дупэ ынTRODучеря хозрасчотулуй (ау трекут песте доуэ дечений де атунч) специалиштиь ау ымбрэцишат ку тотул алт стил де лукуру. Ли се дэ планул, хэрциле техноложиче, карнетеле де бонурь ши... пофтим, сэ-шь манифесте инициатива, капачитатя де господар. Бригадирул аре либертате де акциуне, о датэ пе лунэ цине адунаре жёнералэ ку бригада, кынд есте нечесар, адунэ сфатул бригэзий ши адоптэ ану-мите хотэрырь. Ын фиекаре унитате де продукцие

ау фост конструите лэкаше спечиале, унде оамений се пот одихни, луа прынзул. Каса легумикултурулуй, каса лукрэторилор дин рамура зоотехнией, каса тракториштилор — де тоате-с ла вре-о доуэспрезече касе де фелул ачеста, фиекаре диспунене де ун колц рошу ку 100 де локурь, де алте комодитэць.

Май ынаинте спечналиштий се рециняу ла кырмуиря колхозулуй пынэ сара тырзуу, унеорь дискуцииле циняу пынэ дупэ мезул нопций. Акум, ла ора 19.00, контабилул есе ултимул дин кырмуире ши лиништя пуне стэпынире пе ачест блок административ. Кынд прешединтеле апаре дездедиминяць аич, пе масэ-л аштяптэ дателе сервичиулуй оператив пентру зиуа пречедентэ: с'ау стрынс атытя фрукте, с'а мулс атыта лапте, с'а кулес атыта тутун...

О датэ пе лунэ се фаче анализа економикэ, ла каре партичипэ тоць спечналиштий. Аич фиекаре се поате думери каре е ситуация са фацэ де чя а вечинулуй, че а доведит сэ факэ ши че й-а май рэмас сэ ынтреприндэ пентру а-шь спори ефичиенца мунчий. Сынт анализаць ши дрэмэлуиць ку минуциозитате вре-о 30 де индикаторь...

Прешединтеле ый сусцине перманент пе спечналишь, дар ши де черут чере мулт де ла ей. Ын примул рынд, компетенцэ, капачитатя де а ынсуши ши а аплика ноул, фолосиря експериенцей ынаинтате.

— Дакэ ай вре-о идее, вре-о инициативэ ши дорешть сэ ынтри ку еа ла Михаил Георгевиц, требуе сэ штий а о сусцине фундаментал, ку аргументе динтре челе май конвингэтоаре. Алтфел, ришь сэ ынтри ла ел ку идея та, дар сэ ешь ку а луй,— ымь мэртуриса ку умор ын воче Титу Сергей, агрономул-шеф ал колхозулуй.— Аста де фел

ну ынсямнэ кэ думнялуй й-ар стрымтора пе специалишть сэ се манифесте. Ну, ферита сфынтул! Пур ши симплу, ый плак нумай инициативеле де валoare. Ши ачаста е ложик, ну-й аша?!

Аша е. Ложик, прекум ложиче сынт ши плануриле персонале де креацие, пе каре ле ынтокмеште ла ынчепут де ан фиекаре специалист. Ачесте планурь сынт конфирмате ла консилиул специалиштилор, прешединте ал кэруя есте Михаил Георгиевич. Е о кестиуне принципиалэ, кэрея и се акордэ о атенция споритэ: ануме прин интермедиул ачестор планури, прин реализаря лор се поате детермина компетенца, инжениозитатя специалистулуй. Шединцеле консилиулуй ау лок о датэ ын семестру. Ын кадрул лор се контролязэ че ануме ау доведит специалиштий сэ апличе дин челе скицате, че а апэрут ноу ын домениул респектив ши че а девенит нечесар сэ фие ынтродус ын план...

Астфел, се ынтымплэ кэ тоць специалиштий принципаль ау интересул сэ куноаскэ че а адус проаспэт прогресул технико-штиинцифик ын рамура респективэ, че се поате аплика де урженцэ ын господэрие. Кестиуниле ачестя сынт трекуте ын протокол ши се контролязэ регулат ындеплиниря лор. Импортант есте кэ мунка ын дирекция датэ е ын деплинэ конформитате ку черинцеле де азь але партидулуй. Ын ачастэ ордине де идей, се фаче легэтурэ директэ ынтре активитатя консилиулуй специалиштилор ши ындеплиниря планулуй де продукция, се активизязэ мунка ачестор техноложь ай кымпурилор, се обсервэ кум ей партиципэ ла ынтречере.

Ятэ, бунэоарэ, кытева екстрасе дин планул де креацие ал агрономулуй пентру плантацииле мултиануале В. И. Котос. Май ынтый, требуе сэ атрагэ атенция асупра пунерий пе спалиере а ли-

везий тинере, сз лупте ку клоразул (о боалэ легатэ де липса унор субстанце нутритиве ын сол), адикэ сз куноаскэ ши сз апличе рекомандэриле де ултимэ орэ ын ачест домениу але саванцилор, сз-шь адукэ оболул ла механизаря унор прочесе легате де кулесул ши сортаря фруктелор ш. а. м. д.

Ынсушь прешединтеле шы-а инклус ын планул сзу проблеме де резонанцэ май ларгэ: сз айбэ грижэ де резерва де cadre, ре реынноиря семэнэтурилор, сз асигуре кондиций пентру апликаря техноложиилор индустриале, пентру ынтродучеря рационалэ а ербичиделор ла тоате културиле прэши-тоаре, сз контрибуе дин плин ла дезволтаря сочи-ал-културалэ а сатулуй.

Аша дар, ын фелул ачеста локул ши ролул специалиштилор ын продукцие есте детерминат кыт се поате де клар. Ун лукру, ла прима ведере, рэмыне май пущин ынцелес: де унде склипуеште специалистул ачел буђет де тимп, пентру а кэута, а гэси, а студия литература нечесарэ рекомандатэ ын рамура луй?

— А фост превэзут неапэрат ши ачест момент есенциал, реструктурынду-се, астфел, орарул зилник де лукру ал специалистулуй, ынкыт ачеста сз-шь поатэ «крои» перманент 2-3 оре пентру аутоперфекционаре. Чел каре ну читеште, ну креште. Багажул де ерь девине о поварэ а пашилор, дакэ ну-й мереу комплектат ку чел де азь. Черинцеле прогресулуй технико-штиинцифик поартэ ун карактер абсолют — нумай ачел специалист поате фаче астэзь фацэ сарчинилор, каре се контопеште, респирэ ку ачест прогрес, — спуне ку анумитэ гравитате ын воче Михаил Георгевиц.

Сэ фиу синчер, н'ам пря ынтылнит прин алте пэрць асеменя акциунь: специалиштий сз айбэ резервате оре специале пентру а луа куноштинцэ де

литература нечесарэ ын скопул аутоперфекционэрий — оаре ачастэ инициативэ онорабилэ ну меритэ апречиере? Прешединтеле-шь клэдеште релацииле ку специализирий пе база респектулуй речипрок, ынкредерий ши ексиженцей. Ел н'а тинсничкынд сэ факэ парадэ де куноштинцеле сале, де експериенца богатэ де лукру че а акумулат-о, н'а кэутат ничкынд сэ «баже ын сын» пе чинева, яр пе алтул сэ-л депэртезе кыт коло. А цинут ши цине мереу ла демнитатя тутурора, критериул принципал ла прецуиря фиекэруя фиинд фаптеле де мункэ, атитудиня луй фацэ де оамень.

Тотдяуна, ла бине ши ла греу, се сфэтуе ку специализирий, комунирий, ку бэтрыний, ку обштимя. Се сфэтуе ши ку тинеретул...



...Ын зиуа чея ышь плэнуисе май мулте лукрурь сэ доведяскэ, дар тоате рэмасерэ балтэ, кынд афлэ кэ ярэш сосисе де ла советул районал ал колхозурилор ун контрол непревэзут. Ера, де фапт, ал трейля ла нумэр ын ултимул тимп, тустреле фиинд порните де пе урма унор скрисорь плине де каломние ла адреса са. Челелалте доуэ контролурь ау фост де ла Кишинэу: ачеяш мынэ скрия ши скрия, дар комисииле веняу, верификау ши фаптеле ну се адверяу. Комисииле плекау, дар М. Г. Думбравану рэмыня ку дрождия пэрерилор де рэу ын суфлет. Рэмыня, ятэ аша, ши медита де унул сингур асупра ачестей ситуаций пенибиле, анализынд ынкэ о датэ акциуниле сале, ворбеле пе каре ле-а спус куйва кындва... Кынтэря ши кибзуя, ышь фэчя ун аспру экзамен де конштиинцэ, кэутынэ сэшь кларифиче ситуация. Де фел ну се круца, дар вина ну шы-о гэся...

Скрися ун специалист тынэр. Адикэ ну кяр тынэр, кэ ачеста доведисе сэ скимбе де-акум кытева локурь де лукру ын господэрие, фэрэ а принде рэ-дэчинь адынчь ундева, фэрэ а лэса карева урме буне пе унде «трекусе». Скрися ун ом ку дипломэ де институт ши аста-л амэра ши май мулт: оаре кяр ну путя сэ ынцелягэ кэ дисциплина де мункэ-й уна пентру тоць, кэ неглиженца ын лукру е сорэ ку непэсаря, яр ачеста е мулт пря дэунэтоаре? Довадэ е ши фаптул кэ ера кыт пе че сэ дукэ де рыпэ ши ултимул сектор ынкрединцат. А ынчеркат ынтр'ун фел, ынтр'алтул сэ-л конвингэ, сэ-й пунэ екземпле позитиве'н фацэ. Ынсэ тынэрул скрися, кэута мереу пете негре ын активитатя господэрией, а прешединтелуй...

Михаил Георгиевич рэмасе дус пе гындурь, симцинд мулт амар дупэ вестя ачеста; кыте форце депусесе ел сэ консолидесе колективул господэрией, сэ едуче кохорта специалиштилор ын спиритул челор май буне традиций де мункэ...

«А фэкут абуз де пост, шы-а адус копий ла лукру ын колхоз»,—ятэ унеле дин ынвинуириле-стандарт, че перегринау динтр'о скрисоаре ын алта. Ачесте плынжерь авяу май деграбэ скопул де а-л дерута дин лукру пе прешединте, дар ел ну с'а лэсат бэтут: калмул ну л-а пэрэсит ничодатэ.

«Оаре н'ар фи май нимерит сэ ес ын фаца жудекэций оаменилор?»—ыл ынтребэ ел ынтр'о зи пе Якоб Фьодорович Ненеску, секретарул комитетулуй де партид.

— Поате кэ фаче. Алтфел ну се вор май термина скрисориле...

Зис ши фэкут: каса де културэ ын зиуа ачея ера архиплинэ. Пе лынгэ алте кестиунь де пе ординя де зи а фигурат ши «анализа плынжерий ла адреса прешединтелуй». А фост чититэ скрисоаря.

И с'а дат кувынтул, май ынтый, ауторулуй ей, каре шь-а експус консидерентеле ши пэрериле, пунктул сэу де ведере асупра унор кестиунь легате де господэрие, де «компортаря» прешединтелуй. Ну е греу де ынцелес, че нелинешть ши сентименте компlicate-л коплеширэ пе Михаил Георгевич ла ачя орэ а дестэйнуйрилор ши лимпезирилор. Думнялуй а авут контрааргументе фоарте сериоасе ши сатул а рэмас адынк кутремурат ын фаца аде-вэрулуй. А ворбит аша кум де суте ши мий де орь ворбисе ку оаменый ын кымп, ла фермэ, ла арие. Ле-а спус дескис ши синчер кум стау лукруриле: «Акум кынтэриць ши думнявоастрэ, дакэ ам сау ну ам дрептате!»— ышь ынкее кувынтаря ачя пенибилэ, поате чя май пенибилэ, пе каре-а авут с'о цинэ кындва'н фаца сатулуй.

«Сэ фие желбашул деституит дин пост, пентру каломние, ши ексклус дин рындуриле колхозничилор!»— а стригат чинева дин мулциме. Пропунеря а фост сусцинутэ прин вотул унаним ал колхозничилор.

Ынтымпларя мь-ау повестит-о ниште сэтедь, кэч де ла Михаил Георгевич н'ам путут афла нимик. «Ла че бун сэ згындэрым о ранэ веке»— пэря сэ спунэ привиря-й, лунекынд ушурел ку гындул пе панта алтор дискуций, околинд кестиуня ын кауэзэ. Л-ам ынцелес ши н'ам инсистат, дар ын адынкул суфлетулуй ам рэмас профунд мишкат де ачест акт де кураж ал луй, де фиря са дескисэ, синчерэ, каре ну о датэ л-а абцинут де ла фапте ши ворбе некужетате, ындемнынду-л сэ аштептесэ май трякэ тимпул, кэч тимпул лимпезеште лукруриле ши тэмэдуеште рэниле, кяр ши пе челе але инимий, кяр ши пе челе але суфлетулуй... Астэзэ се ынтылнеште ку ачест ом прин сат орь прин

ораш, ла Бэлць, кэч аколо лукрызэ, се салутэ ку зымбет ынцелегэтор ши ле ласэ'н негура трекутулуй пе тоате.

* * *

Ам аузит пэрерь:

«Думнялуй арэ'н сат мулте руде, дар нич кынд н'а фэкут куйва вре-ун хатыр де пе ачастэ позичие. Н'н интрат нич кынд пе уша дин спате ла магазин, пентру а-шь прокура чева. А сокотит ши сокоате аста май прежос де достойничия са».

— Ну-й ун фел де акчес де modestie ачаста?— й-ам репрошат.

«Дакэ специалистул фаче о гафэ микэ — се алеже ку о симплэ обсервацие. Нимень, ын чей 25 де ань де луку, ну л-а аузит пе прешединте сэ ридиче вочя. Дакэ специалистул адмите о гафэ маре, сэ зичем, а фост ынкэлкатэ агротехника, штирбите техноложииле ла крештеря плантелор, ла ынтречи́неря анималелор — прешединтеле пропуне десеорь сэ фие конвокатэ шединца комитетулуй де партид директ ла локул респектив де продукцие, унде се анализязэ деталият, де пе позиций принципиале, ситуация. Кыт де бун приетен ера ел ку Васютинский, фост агроном-шеф ын колхоз, ом де ун реал талант ын агрикултурэ, дар кынд веня ворба де апэраря анумитор принципий, шединцеле комитетулуй де партид се конвокау директ ын кымп. Дин ынкручишаря пэрерилор, ын урма контролулуй ла фаца локулуй, апэря адевэрул. Ши'н суфлетул нимэнуй ну рэмыня дупэ ачаста дрождия супэрэрий...»

— Дар дакэ прешединтеле ну аре дрептате?— ам ынребат.

— Ышь чере, фэрэ амынаре, скузё. Аста, ын-

сэ, се ынтымплэ май рар, фииндкэ кибзуеште мулт ши профунд кынд я вре-о дечизие, — ми с'а рэспунс.

«Вэзынду-л кум лукрызэ асидуу, специалиштий се стрэдуеск сэ-й урмезе екземплул. Кынд спечиа-листул аре невое де карева продусе алиментаре, ле поате прокура ла депозитул господэрией. Ну й-а рефузат ничодатэ нимэнуй. Фери-та сфынтул сэ штие де карева, кэ а ынтинс мына ла авуция господэрией... А фост ши о асемэня ынтымпларе: соция са, Елизавета Ивановна (ыввэцэтоаре), л-ар фи ругат сэ-й дее «Волга» пентру а се репези ла Кишинэу ла фечорь, пе кынд ыввэцау ачештя ла институт. Авя ниште кестиунь де уржэнцэ.

— Бине, плэтеште ла каса колхозулуй кыт се кувине ши, друм бун,— й-а рэспунс Михаил Георгиевич.

А плэтит. А плектат. Л-а ынцелес.

— Дар оамений кум л-ау ынцелес? Ну-л сокот оаре пря дин кале афарэ?— м'ам интересат.

— Де фел. Оамений штиу кэ прешединтеле прочедязэ аша кум ый диктязэ конштиинца де кондукэтор. Ши ей кред неспус де мулт ын ачастэ конштиинцэ,— ми с'а рэспунс.

Конштиинца де кондукэтор... Кыт де мулт се чере азь де ла са? Кыте валенце де омение ши рэспундере требуе сэ куприндэ? Кыт хар ши компетенцэ адынкэ, ындемынаре ши талант, превизиуне ши драгосте де вяцэ ынкап ын ачесте кувинте? Конштиинца, айдома унуй амнар де оцел атинс де кременя воинцей маселор, продуче скынтея ынцележерий де бине, скынтея нэскэтоаре де жермень ай крединцей.

Оамений, оамений л-ау рекуноскут ынтотдяуна пе Михаил Георгиевич ка пе ун кондукэтор кареле-а фост екземплу ын опера де пропэшире а веций ши а траюлуй лор. Ун екземплу де гындице

ши крединцэ, де фрэмынт ши кэутэрь, виртуте ши нэзуинце ынtru зиуа де мыне.

Ла комитетул районал де партид ам фост информат кэ, де май мулт тимп, дин колхозул «Киров», ын женере, н'а венит нич о плынжере (о довадэ ын плус а челор афирмате май сус). Ши кум поате сэ винэ, дакэ аич се лукрызэ атыт де мулт ку оамений, ындеплиннду-ли-се тоате черинцеле рационале, акордынду-ли-се ын мулте привинце сприжин конкрет. Организаря кибзуитэ а мунчий резултателе обцинуте ын продукцие ау адус ла ачея, ка'н ултимий ань salariул медиу лунар ал колхозничилор сэ фие де 240—250 де рубле. Деши сату-й ашезат кяр ын коастеле Бэлцилор, кэ нумай шапте километри ыл деспарте де ораш, ын господэрие ну се ресимте липса брацелор де мункэ. Ба ын ултимул тимп се обсервэ кяр ун прочес куриос: мулць динтре чей ангажаць май ынаинте ла диферите мунць ын ораш фак кале ынтоарсэ, адикэ ревин темейник ла традиционала окупацие плугэряскэ.

Пэмынтул азь се лукрызэ пе ноу, се фолосеск пе ларг машиниле, база реколтелор марь се пуне ку ажуторул штинцей, техничий модерне, дар ши брацул, кынд е казул, ну стэ дежяба. Ам обсерват одатэ, кум ын фаца унуй лан де мазэре се оприсерэ тоате комбайнеле: орькум о ынторчяу, о сучяу, се скутура потоп де боабе. Ши атунч оамений хотэрырэ сэ пунэ мына пе секулара коасэ — тоць ау ешит ла косит. Че фрумос ера пасул, пущин легэнат ши ындесат, ал челор кытева суте де кошашь! Астфел а фост салватэ роада — прин воинца оаменилор, прин дибэчия брацелор оменешть.

Ачастэ луме, ку боабеле судорий пе фрунте, рэсплэмэдеште прин зиле пухава пыникэ, адунэ дин соаре ши плой, дин вреде ши кутезанцэ се-

минцеле адевэратей вредничий. Прекум албина адунэ нектарул ын мьере, аша ши плугарул скоате дин алуатул пэмынтулуй семнеле виртуций, ын-мулцинду-ле прин ань, ка пе ниште куркубее, трансмицынду-ле прин женераций, ка пе ниште букете де флорь. Поате ка ачеле букете че ард ын флэкэрь луминоасе пе ун корн ал каселор ын ске-ле, поате ка ачеля пе каре фечорий сатулуй ле ын-тинд стингер коданелор, спре а ле испити пасул ын хора вещей.

...Ну се луасе роуа, кынд Елизавета Иванова кулесе дин грэдинэ ун букет де сынзиене, ку каре плекэ грэбитэ ла каса ноуэ.

УН ГОСПОДАР АДЕВЭРАТ ЛЕ КЫНТЭРЕШТЕ ПЕ ТОАТЕ КУ СУФЛЕТУЛ

— Кынд ной ам ынтродус ла тоате сектоаре-ле хозрасчотул ын 1965, ын район нич о господэ-рие ну се апукасе де ачест лукру. А фост ун пас оарекум ындрэзнец, дар ши хотэрыт пентру креш-теря де май департе а економией колхозулуй. Ам студият фоарте мултэ литературэ ымпреунэ ку экономистул де пе атунч ал господэрией, Мария Сташевская, ам анализат минуциос реализэриле ла ачя орэ а унор колхозурь фрунташе дин репу-бликэ... Апой ам пропагат ку тот динадинсул, прин тоате мижлоачеле посибиле авантажеле ноулуй мод де господэрире...

— Ши каре сынт еле, ачесте авантаже?

— Сынт мулте. Ын примул рынд, омул есте конштиент де чея че фаче; фиекаре мембру ал колективулуй респектив есте информат асупра во-

лумулуй келтуелилор ши кыштигулуй, фиекаре тинде ла ун резултат финал кыт май бун.

Дин челе релатате де Михаил Георгевиц ам ын-целес кэ ануме прин апликаря пыргиилор хозрас-чотулуй, прин фолосиря карнетелор де чекурь; а бонурилор калитэций, с'а гэсит ачя тречере либерэ спре стабилиря уней дисциплинь стрикте ши а ординий екземпларе ын продукцие. Ау интервенит ануите мутаций позитиве, де ордин психоложик, ын конштиинца оаменилор: одатэ ку тречеря ла ноул мод де господэрире, ей поартэ алтэ рэспундере, алтэ грижэ фацэ де фолосиря пэмынтулуй, брацелор де мункэ, а техничий, а тутурор бунурилор материалае ши финанчиаре. Ей сынт коинтересаць сэ обцинэ роаде кыт май фрумоасе, цин мереу ын кымпул лор де ведере ымбунэтэциря калитэций продукцией. Фиекаре колектив, ын парте, девине ын адевэратул сенс ал кувынтулуй стэ-тын пе дестинул продукцией — окротеште роада де ла семэнат ши пынэ ла вынзаря кэтре стат.

Есте клар кэ тречеря ла антреприза колективэ шь-а афлат ын колхозул «Киров» ун терен пропи-че ши а девенит май лесне де ынфэптуит ка'н ал-те пэрць. Кыцьва репрезентанць ай фостулуй Ми-нистер ал агрикултурий ал Униуний РСС, каре ау визитат господэрия ши ау луат куноштинцэ де апликаря аич а хозрасчотулуй интерн, шь-ау дат ку пэреря кэ ын механизмул де господэрире демулт предоминэ унеле елементе але нойй форме де орга-низаре ши ремунераре а мунчий—антреприза де бригадэ. Ла култиваря сфеклей де захэр, бунэоарэ, плата мунчий се фэчя ын трей етапе (експериен-цэ прелуатэ де ла Ямпол). Вяца й-а ынвэцат пе кол-хозничь сэ деприндэ элементеле де базэ але эконо-мией. Прецул де кост, бенефициул, рентабили-татя ау ынчетат демулт сэ май фие о тайнэ аскун-

сэ ын кутия фермекатэ а саванцилор, ын сафеу-
риле економиштилор. Фиекаре ынцележе кэ де
спориля ачестор индикаторь депинде ши плата
мунчий, ши стимуляря материалэ ши моралэ. Ми-
хаил Георгиевич мь-а повестит кум трекусе пе ла ел
ун колег, ун прешединте дин районул вечин, ши-л
ругасе сэ пермитэ оаменилор сэй сэ кулягэ о зи-
доуэ фрунзе де тутун, кэч ну ле ажунжя пущин
пентру ындеплиниря планулуй.

— Авець тутун берекет ши н'о сэ доведиць
сэ-л кулежець,— фэку оаспетеле.

— Бине, авем, дар хозрасчотул ын рамурэ а
коборыт пынэ ла нивелул де звеноу. Деч, требуе
сэ вэ ынцележець ку алций, ку стэпыний адевэ-
раць ай плантациилор. Еу ну ам дрептул сэ хотэ-
рэск пентру ей,— ый лэмури газда.

ИНСКРИПЦИИ ПЕ ПРАГУЛ КАСЕЙ

А лукрат ку спор тоатэ зиуа. Обосяла-й ынко-
лэчисе трупул, дар симци о ушураре кынд вэзу
испрэвите контуруриле прагулуй де чимент. А лу-
крат ын дой, ку ун мештер дин сат — ом фоарте
причепут ын але месерией. Акум се уйтэ ла треп-
теле лунжь ши нетеде де ла каса ноуэ. Ынаинте
каселе се фэчяу ку темелииле жоасе, ын праг се пу-
ня о леспедэ-доуэ де пятрэ. Акум конструкция
унуй праг конституе о адевэратэ оперэ де артэ —
ку колоане, ку акомпериш ын аркаде... Де, фиека-
ре ку густуриле луй.

Кэч, ла урма урмелор, че е ун праг? Е карта
де визитэ а касей. Яр аста ынсямнэ де акум мулт,
аста, поате, о диктязэ ануме амбицул сэнэтос ал
тинерилор ынсурэцей де а-шь ведя куйбул де-о
вяцэ скос ын вэзул лумий.

Прешединтеле приви дин ноу ку сатисфакция ла трептеле ной але прагулуй ши, инволунтар, се помени ярэш филозофынд де унул сингур. Трептеле унуй праг сынт «прологул» касей, трептеле уней господэрий сынт «прологул» destinyлуй ей. Аша дар, каре сынт еле ануме?

Прима тряптэ, де ла темелие, рэмыне а фи, то-туш, хозрасчотул. Пе еа се ашазэ челелалте, ши де ла еа принде путере ши механизмул де господэрире, ши конштиинца де адевэраць господарь а оаменилор. Пынэ атунч, кынд ерау ку нормеле, дакэ се ымболнэвя карева, ый рэмыня буката де пэмынт ын буруян, роада се стрика пе кымп — де, чине авя сэ се аместече. Азь е алт таблоу: ынтрегул колектив рэспунде пентру тоате; destinyнеле виитоарей реколте се афлэ ын мыниле тутурор, тоць с'ау ынвэцат де минуне а калкула, тоць луптэ зи де зиг пентру роаде-рекорд.

Нимень ну май ымблэ дин бригадэ ын бригадэ. Нимень дин спечиалиштэ ну ынтырзие ничодатэ ла лукру орь ла шединца де планификаре дин фиекаре сымбэтэ, ора 12.00. Оамений с'ау депринс ку ординя ши пунктуалитатя, ка ши ку аерул пе каре-л респирэ; ле-а ынтрят ын сынже ачаста. Бригадирул, контабилул бригэзий дук сокотялэ стриктэ де тот че се фаче ши ну се фаче; де пилдэ, шасе комбайне ау плекат сэ акорде ажатор ла сечериш колхозулуй «Ленин», районул Единец. Се штие: де-аколо вор адуче чекуриле респективе пентру мунка ындеплинитэ. Дакэ се ынтымплэ карева сэ пэшаскэ алэтурь ку друмул, е бэтут, май ынтый, ла бузунар—и се тае унул дин челе чинч бонурь але калитэций, каре валорязэ кам 200 де рубле. Се аре ын ведере, кэ фиекаре примеште ануал премий, алте ынлеснирь че атинг сума де

1000 де рубле. Ун бон конституе, деч, а чинчя парте...

Л-ам гэсит коплешит де гындурь, лынгэ ачесте проаспете трепте де праг, лынгэ приспа згрунцу-роасэ а касей. Се деспэрцисе де мештерул чел юте ла трябэ ши ла ворбэ, ши акум паркэ симця ун гол ыноградэ. Й-а спуссэ винэ мыне май тырзиор, кэ де диминяцэ ва авя де резолват ниште кестиунь. Ворба е кэ й-ау кэзут кытева масиве суб ноул аеропорт де ла Бэлць, че се конструеште, ши а конвенит ку инжинерул-шеф де аколо сэ с'нтыл-няскэ де диминяцэ пентру а детермина пе унде сэ крояска друмул че ва околи писта де деколаре. Обунэ парте а мошней а рэмас динколо де аеропорт, се чер фэкуте кэй де акчес спре еа...

— Бине, дар паре-ми-се кэ ынкэ ну ви с'а испрэвит кончедиул?— л-ам ынтребат еу пуцин мират.

— Ей, аста аша, принтре алтеле, мэ окуп де друмуриле ачестя. Дар де време че-ам ынчепут ворба деспре аеропорт, требуе с'о дук ла капэт. О сэ не асфалтезе о парте буничикэ де друм.

— Ла аста медитаць адинярь?

— Ба ну. Мэ уйтам ла прагул иста... Чине штие де кыте орь ли-й дат пашилар мей сэ-л трякэ?

— Вэ штиям май оптимист, Михаил Георге-вич?!

— Сынт, дар паший де бунел ау ши ей о мэсурэ, ун сорок.

— «Бунелул», тотуш, е ынкэ тынэр ши аре «даторий» неакитате фацэ де колхоз, фацэ де сат?!

— Да, ам ынкэ мулте де фэкут... Ши зик, мэ уйт еу ла трептеле естя ларжь ши нетеде ши-мь трезеск о асочияние ку трептеле господэрией.

— Сынт куриос сэ ле куноск ши еу.

— Май ынтый, ле-ам фэкут тоате ку оамений ши пентру оамень. Ей ау луат пе умерь тоате повериле, ка сэ факэ ордине кувенитэ ши сэ споряскэ венитул господэрией. Колхозникул де азь аре ун дезволтат симц ал практицизмулуй — кынд ам ынтродус хозрасчотул ын тоате субдивизиуниле де продукцие, ел л-а акцептат динтр'одатэ, пэтрунзынду-й есенца ши авантажеле...

Афлай кэ екземплул ку бонуриле калитэций а фост прелуат дин колхозул «Калинин», районул Глодень, кэ оамений цин мулт ла ачея ка еле сэ рэмынэ неатинсе. Куй й-ар плэчя сэ пярдэ аша, динтр'одатэ атыта бэнет! Тотуш, унора ли се тае кыте унул, доуэ, ба кяр ши тоате чинч бонурь, дакэ рэмын неындуплекаць ши континуэ сэ лукрезе прост ши сэ се компорте урыт.

— Ымпреунэ ку контабилул, ку економистул не-ам депласат ла «Калинин», ам луат куноштинцэ де элементеле хозрасчотулуй де аколо ши ам ынцелес кэ ын мулте привинце сямэнэ ку ал «ностру». Не-а плэкут идея ку бонуриле калитэций ши, дупэ че ам модификат-о пущин, курынд фиекаре колхозник, спечалист а примит карнете де бонурь.

— Чинне хотэрэште, тотуш, ка фэпташулуй сэ-й фие тэят ун бон орь доуэ?..

— Сфатул бригазий, ын примул рынд. Апой кырмуиря колхозулуй конфирмэ дечизия луй. Ын регуламентул инклас ын ачастэ кэрцулие е скрис кэ, дакэ чел виноват се коректязэ ын трей лунь, и се ынтоарче бонул тэят. Аунул трекут, дин чей 167, кыць ау фост педепсиць ын фелул ачеста, ла вре-о 60 де оамень ли с'ау ынторс бонуриле.

— Бине, бонул визязэ, ын темей, премииле. Дар дакэ омул ну ле аре, ну примеште де фел премий?

— Аша чева ну се ынтымплэ. Доар тоць кол-

хозничий сынт ынкадраць ын ынтречере ши, прин
урмаре, примеск премий.

— Ау лок казурь кынд кырмуиря ну конфир-
мэ дечизия сфатулуй бригазий ка сэ и се тае куй-
ва вре-ун бон?

— Фиреште кэ ау. Нумай кэ фоарте рар. Де
челе май мулте орь хотэрыя сфатулуй бригазий
рэмыне ын вигоаре. Май е ынкэ чева. Ын ачаствэ
кэртичикэ се ынскрие ши нумэрул де еширь ла
мункэ, аша кэ, дакэ вине чинева ку вре-о ругэмин-
те де ордин персонал, ыл рог сэ скоатэ ачаствэ
«оглиндэ» а активитэций сале ын колхоз, апой
ствэм де ворбэ. Авам мулте сектоаре, мулць лукрэ-
торь ши е греу сэ штий тотул деспре фиекаре; та-
лоанеле ачестя не лимпезеск репедэ таблоул.

Ыл аскултам, дар ын синя мя мэ гындям оля-
кэ алтфел: унул динтре колежий сэй де лукру де
май демулт ымь спусе ынтр'о зи ку о дозэ де умор
ын воче: «Дакэ те-ай дус ку Михаил Георгиевич ын
кымп, сокоате кэ зиуа-й пердута. Се опреште лынгэ
фиекаре ши ворбеште, ыл конвинже де чева,
се ашазэ ку ел кяр ши ла масэ, дакэ симте кэ ну-л
поате конвинже; дар, орькум, пынэ ла урмэ ыл
ковинже, ши нумай дупэ ачея плякэ май департе».
Нич кынд н'а околит ын дискущие ку оамений про-
блемеле акуте. Ба дин контра, ын асеменя казурь
се арункэ ку тоатэ ардоаря ын луптэ. Е штиут кэ
нумай ынтр'о дискущие, ынтр'о конфрунтаре де
опиний се поате афла рэспунс ла проблемеле уней
господэрий марь.

* * *

Е бун ши родник пэмынтул дин кымпия Бэл-
цилор; дакэ штий сэ кауць де дынсул, сэ-л ынгри-
жешть, май маре комоарэ ну-ць требуе. Ануал

лядовенений ынтродук ын сол чирка 100 мий тоне де ынгрэшэминте органиче ши ла 3 мий тоне де ынгрэшэминте минерале. Култиваря пэмынтулуй се фаче ын мод интенсив, фолосинду-се челе май ной техноложий индустриале. Реколтеле ла грыу ау крескут де ла 13,0 ла 52 центнере, ла пэпушой де ла 14,2 ла 60 центнере, ла рэсэритэ де ла 12,0 ла 30 центнере, ла сфекла де захэр де ла 142 ла 400 центнере ла гектар. Де ла о вакэ ын презент се мулже 4100 килограме де лапте фацэ де 780 ын анул 1950...

Сау копт атытя идей, атыта енержие ши фрэмьнтаре пентру а скоате рамура дин импас, пентру а апропия тот май мулт продукция агриколэ де чя индустриалэ, адикэ а о трече пе пичорул интенсификэрий!

Мунка прешединтелуй де колхоз е плинэ де збучумул кэутэрилор, де реушите ши недумерирь, де амэрэчунь ши букурий.

Колхозул «Қиров», ка ши алте господэрий дин републикэ, а куноскут етапа концентрэрий ши специализэрий продукцией агриколе. Мулте лукрурь се афлау ла нивел де експериментаре; пе унде ера май бине, пе унде май рэу...

Се фэчяу, тотуш, мулте лукрурь анапода. Бунэоарэ, руперя механизаторилор де сатул ната, де пэмынтул стрэбун. Фэрэ техникэ, фэрэ оамений каре диригуеск машиниле прешединтеле ера ка ши фэрэ мынь. Тот аша ши ку абузул де инициативэ ла креаря алтор асоциаций. Прешединтеле господэрией ера атыт де стрымторат ын акциуниле сале, кэ нич ну штия че сэ крядэ, че сэ зикэ. Ынчерка унеорь сэ-шь експунэ пунктул де ведере де ла кыте о трибунэ, дар екоул ворбелор сале се пердя ундева прин унгереле сэлий ши... нимик ну се фэчя май департе...

«Ва вени тимпул, кынд ле вом стрынже ла прешединць мына ла деспэрцире, мулцэминду-ле пентру сервичиу. Песте тот вор фи нумай асочний», — промита де ла трибунэ кыте ун чиновник.

— Вом май ведя ной, кэч тимпул е чел май бун жудекэтор! — а стригат одатэ дин салэ прешединтеле колхозулуй «Киров», немайпутынду-се речине.

Ши ку адевэрат тимпул а алес негина де грыу. Тотуш линия мажистралэ а концентрэрий ши специализэрий а авут сэ капете контурурь ши сэ адукэ ши фолоасе.

Мода де а авя сектоаре де мункэ мулт пря дивизате е де домениул трекутулуй. Ла «Киров», бунэоарэ, дин шапте фэцэрь, а рэмас нумай уна, каре акум е модернизатэ ши механизатэ ла нивелул черинцелор зилей. Де фапт, ачастэ фэцаре адуче май мулт а комплекс де пэстраре, ускаре ши курэцире а пыний. Дин трей ферме девите а рэмасун комплекс де продучере а лаптелуй, дотат ку инсталаций ши механизме динтре челе май ной. Дин зече ускэторий де тутун с'а ажунс ярэш ла ун сингур комплекс, о адевэратэ фабрике, ку 90 де камере де ускат, 800 де кэсуце, 500 де вагонете де кэрат фрунзеле.

— Дар ну демулт секторул тутунулуй не адучя маре бэтае де кап, кэч атытя друмуры а требуйт сэ фак ла район, ын Кишинэу, май пе департе! Ам ынчеркат диферите машинь, ам фэкут реструктурэрь ын концинутул бригазилор де тутунарь. Тоць оамений дин челе трей бригазь азь трэеск ын апропиеря комплексулуй; ын чел мулт зече минуте ей ажунг ла локул де лукру. Штиям кэ ачастэ културэ аре маре импортанцэ. Акум зече ань де пе челе 330 де гектаре де тутун обциням пущинэ продукцие ши, кынд ни с'а спус кэ требуе сэ обцинем

кыт май репедешасе суте де тоне де материе примэ, не-ам апукат де кап. Пур ши симплу, ну ынтра ын ложка лукрурилор де атунч о асеменя цифрэ. Пынэ ла урмэ, де пе ачеляшь 330 де гектаре ам кэлэтит о продукция де песте 900 де тоне. Сокот кэ ачаста-й о маре бируинцэ а тутунарилор ноштри. Ши авем де аич ун венит фрумос — ла трей-патру миллиоане де рубле,— конкисе Михаил Георгиевич.

— Дар сэ ну фачем абстракция ши де даунеле, че ле адуче ачастэ културэ,— ам ынчеркат еу сэ объектез.—Кум резолваць проблема?

— Ын примул рынд, е стрикт интерзисэ партичипаря копиилор ла мунчиле де ла комплекс. Ын кымп периколул провокат де ачесте планте е нул, дар ятэ ла етапа ускэрий, адикэ кынд се тре-че немижлочит ла комплекс, аич...

— Ши че мэсурь луаць пентру а протежа сэнэ-тата оаменилор?

— Механизм, аутоматизм прочеселе де мункэ. Функционязэ о фабрикэ ын тоатэ путеря кувынтулуй, ку териториул аменажат господэреште, унде сынт челе май буне кондиций де мункэ ши одихнэ пентру колхозничь.

— Ши дакэ ви с'ар скоате тутунул дин чиркуитул агрикол?

— Н'ам мури де скырбэ... Деши рамура не адуче марь венитурь. Фиреште, ну скэпэм дин ведере ши челелалте рамурь, каре ымпреунэ конституе организмул господэрией...

Акума-й пе сфыршите ынэлцаря ынкэ а унуй комплекс пентру репарация техничий агриколе ку капачитатя де о сутэ де трактоаре конвенционале пе ан. Е о клэдице импунэтоаре ку патру етажэ, каре костэ ун миллион де рубле. Ын фелул ачеста, фиреште, се резолвэ мулте проблеме, дар ши пен-

тру прешединте е дестул де конвенабил: ну е тот уна сз контролезь старя де лукрурь ла шапте фэцэрь орь ла уна сингурэ, ла ун сингур комплекс.

Акум ел избутеште ынтр'о орэ сз контролезе чя че ынаинте избутя ынтр'о зи-доуэ. Дар дакэ штие кэ лукруриле се афлэ ын мынь де нэдежде, кэ адикэ тоту-й бине, нич н'аре невое сз винэ пря дес ла ачесте сектоаре.

Ла фэцэрь лукрау май ынаинте песте 200 де оамень, акума ажунг доар дой техничень сз мыну-яскэ механизмеле!

Михаил Георгиевич обишнуеште унеорь сз адукэ ын фаца оаспецилор ши асеменя аргументе: господэрия диспуне де атыта техникэ, ынкыт ар путя сз муте де одатэ динтр'ун лок ын алтул 600 тоне де ынкэркэтурь.

— Пэмынтул, авуция ноастрэ чя май маре, а ын-трат ын ротация ачестор трансформэрь ку «инима» дескисэ ши пе ан че трече креште родничия луй. О бунэ парте дин масиве сынт инклусе ын ашанумита микэ иригацие. Афарэ де културиле фуражерэ ши легумиколэ, влага дэтэтоаре де вяцэ ажунже ши пе алте кымпурь. Ку ажуторул плоилор артифициале, ын ултимий ань ау фост рекол-тате песте 520 де чентнере де масэ верде де ербурь мултиануале, 1035 чентнере де сфeklэ фуражерэ, 70 де чентнере де пэпушой-грэунце ла гектар.

Фэкынд ачастэ тречере ын ревистэ а сукчеселор, се поате креа импресия кэ колхозул «Киров» ынаинтязэ, аидома уней корэбий ку пынзеле ын-тинсе ын ларгул мэрий, фэрэ а ынтылни карева педичь. Ну-й аша, фиреште. Мулте греутэць, педичь, унеорь артифициале, се май искэ ши азь ши, десигур, еле се рэсфрынг негатив асупра экономией, асупра лиништий прешединтелуй. Луй Михаил Георгиевич и се дэ десеорь кувынтул ла пле-

наре, ынтрунирь, адунэрь але колективулуй де партид ши економик де талие районэлэ ши републиканэ, ла сесий але Советулуй Супрем ал републичий, ши де фиекаре датэ думнялуй неапарат абордязэ ной проблеме сериоасе, актуале.

С'а пронунцат ын репетате рындурь пентру о атитудине грижулие, господэрыскэ фацэ де пэмынт. Унеле организаций дин Бэлць конструеск пе мошия колхозулуй линий електриче де ыналтэ тенсиуне, кондукте де апэ, друмурь. Ын афарэ де ачаста ли се репартизиязэ пентру фолосире времелникэ о парте де пэмынтурь. Дупэ че-шь фак интереселе, ачесте организаций десеорь уйтэ сэ рефакэ теренуриле респективе ши сэ ле ынтоаркэ господэрией. Ын чинчиналул трекут Дирекция молдовеняскэ а авиацией чивиле н'а ремис господэрией 78 гектаре де теренурь арабиле, супрафацэ че екивалязэ ку 12 проченте дин кымпул фуражер ал колхозулуй.

Михаил Георгиевич а черут сэ фие реглементатэ май рационал ремунераря мунчий специализтилор дин агрикултурэ, адикэ сэ примяскэ фиекаре дупэ контрибуция реалэ пе каре о адуче ын продукцие ши ын вяца обштыскэ. Нивеларя че екзистэ азь ын ремунераря лор адуче реле сервисий оперей де активизаре а креацией лор де мункэ. А милитат ши пентру мика механизаре, де каре е маре невое ла сат, а пус ын дискущие калитатя конструирилор, ынэлцаря обьективелор де дестинацие сочиал-културалэ.

Дар кыт де греу а девенит ын презент пентру сат сэ-шь прокуре, сэ зичем, инструменте музыкале, диферите-вопселе, инвентар спортив. Унеорь ачестя се афлэ ын магазин, дар е импосибил сэ ле кумперь, май бине зис, е лукру компликат сэ

ле прокуръ. Оаре кяр ын републикэ ну се поате гэси о модалитате а деконтэрило речипроче?..

Кыте пердерь материале ши морале авяу лок май ынаинте нумай пентру кэ терменеле реколтэрий унор кулутрь ерау пласате, ын мод волунтарист, спре сфыршитул тоамней? Таман кынд ынчепяу плоиле чобэнешть, лаповица, ера ын той стрынсул сфеклей, пэпушоюлуй. Суфера роада, се стрика техника, се ымболнэвяу оамений.

А ешит ну о датэ ла адунэрь ку пропунеря сэ фие фолоситэ техника ын доуэ скимбурь, кыте 16—20 де оре пе зи, сэ се самене май девреме ши тот май девреме сэ се реколтезе. Кэтре 20 октомбрие сэ фие дус ла капэт стрынсул сфеклей де захэр, пэпушоюлуй, тутунулуй, фруктелор, легумелор, яр кэтре 1 ноембрие сэ фие терминатэ арэтура де зэбле. А калкулат ши а доведит кэ тэрэгэнэриле ла реколтаре ын тимпул тоамней адук пердерь де роадэ ла пэпушой—май бине де 10—15 центнере, ла рэсэритэ — 5—7 центнере ла гектар, ла тутун ши май мулт. Акум се депун ефортурь пентру респектаря челор май конвенабиле термене, с'а пус капэт ачелей практичь нефасте де тутеларе ла реколтаре ши ла десфэшуаря алтор кампаний. Азь паре лукру де некрэзут кэ унеорь ера невое де атытя сакрифиций пентру ка сэ поць креште пыне...

А бэгут аларма ши атунч кынд комбинатул де захэр дин Алексэндрень тримитя телеграме дупэ телеграме ын колхоз ка сэ ынчетезе транспортаря сфеклей, фининдкэ ну доведя сэ о прелукрезе. Дин кауза ачаста ерау невоиць сэ каре продукция ла чинч фабричь. Астфел, пентру кэ н'а фост комбинатул бине прегэтит де сезон, колхозул с'а алес ку келтуель суплиментаре ын сумэ де 80 мий де рубле...

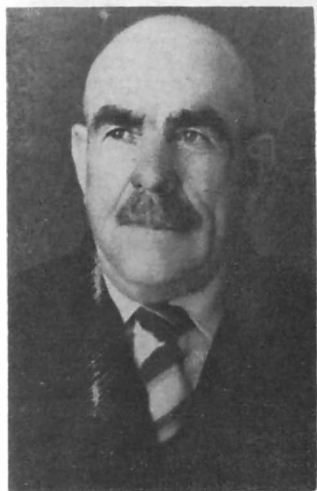

М. А. Думбравану, примул прешединте ал колхозулуй «С. М. Киров» дин с. Стрымба.

П. В. Стойка, примул прешединте ал колхозулуй «В. В. Куйбышев» дин с. Сингурень.

П. И. Видавский, партиципант ла Маря Революции Социалистэ дин Октомбрие, фост прешединте ал Советулуй сэтеск Стрымба.



Луынд кувынтул ын фаца лукрэторилор комплексулуй де
продучере а лаптелуй.

Тракториштий фрунташь В. Е. Запорожан ши А. И. Дум-
бравану, каре мунческ дин примул ан ал ынфиницэрий гос-
подэрийей.





Ын тоюл сечеришулуй.



Ынтр'ун диалог апринс ку ше-
фул бригазий № 2 де кымп
Александру Бужор.



Дискутынд проблеме де виитор але мошией колхозулуй ку
ун спечиалист ал сервисулуй републикан де жеодезие.





Ероул Мунчий Сочналистe Г. В. Талпэ ши прешединтеле
М. Г. Думбравану ешиць ын ларгул кымпней.



Ла комплексул де ускаре а тутунулуй.



Ла монументул Ероулуй Униуний Советиче Григорий Лядов,
ын центрул сатулуй.

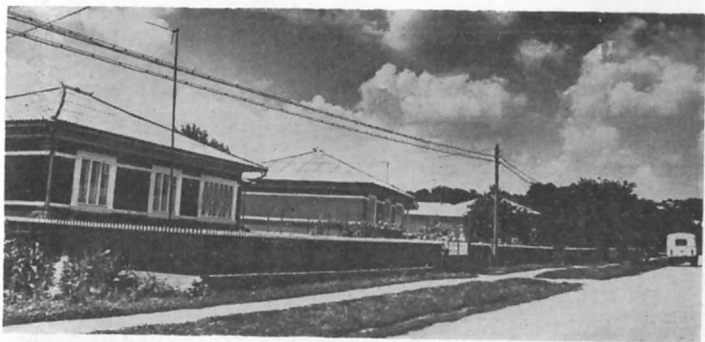

О страдэ ноуэ ку касе ной.





Май екзистэ махалале че требуе аменажате...

Блокурь ной пентру специалиштий господэрией «С. М. Киров».



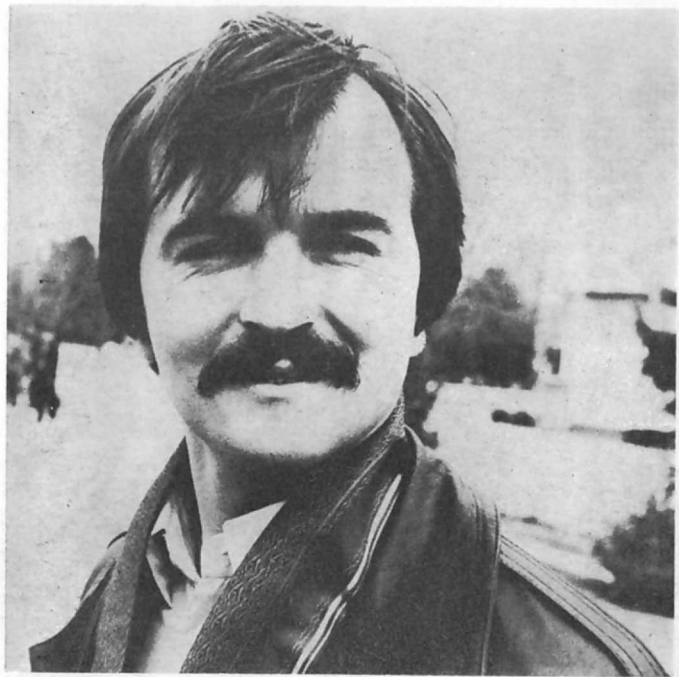

Павел Думбрэвяну, секретарул организацией комсомолисте а
колхозулуй, фост делегат ла Конгресул XX ал УЛКТ дин
Униуня Советикэ.



Тоадер ал луй Василе Гордилэ, унул динтре примий органи-
заторь ай колхозулуй дин Стрымба, аре че-шь адуче амин-
те ла чей 96 де ань ай сэй...



Степан Дамиан (татэл регрета-
тулуй поет Ливиу Дамиан), ве-
теран ал господэрийей, унул дин-
тре чей май енерџичь луптэторь
пентру аменажаря ши систе-
матизаря сатулуй натал Лядо-
вень.

Тарафул сатулуй ынаинте де а
концерта ын кадрул бригазий
де ажитацие.



Е бунэ апа
ла чишмяуа
дин Валя
Нучилор...



«Де че механизаторий пэрэсеск трактоареле векь, ну вор сэ лукрезе пе еле?»— ынтреба ла уна дин конферинцеле райоанале де партид прешединтеле де ла «Киров». Ачаста ну ера де фел о ын-требаре реторикэ. Фапт есте кэ колхозурилор ле фусесе редусэ капачитатя де прокураре а техничий ной; трактоареле векь де марка Т—74 ши алтеле стационау ла репараций кыте жумэтате де ан апроапе. «Механизаторий, каре лукрызэ пе асемения машинь, кыштигэ пущин ши-с невоиць сэ кауте'н алтэ парте де луку. Е невое де о планифика-ре май жудичиоасэ а фолосирий мижлоачелор финанчиаре: май рационал е сэ фие прокуратэ техникэ ноуэ, декыт сэ фие фэкуте келтуель ку репарацииле фэрэ сфыршит а техничий векь»,— конси-дерэ Михайл Георгиевич.

Дар кыт де тырзиу, кыт де греу континуэ сэ фие апробате плануриле де продукция але госпо-дэрией ын фиекаре ан! Деши еле ау фост декла-рате фиксе пе ынтрегул чинчинал, мереу се пре-чизязэ, се кырпеск пе ундева, ка сэ ажунгэ ку ма-ре ынтырзиере ла ексекуторь. А милитат сэ се пу-нэ капэт одатэ ши пентру тотдяуна планификэрий де сус. Астфел, принципиул аутономией акордате господэриилор се реализязэ ку цырыта. Пынэ азь се май креде кэ районул штие май бине декыт прешединтеле колхозулуй кэруй специалист ши кыт сэ-й плэтыскэ.

Тот аша ши ку организаря ынтречерий сочи-aliste. Вин де сус зечь де индикаторь, каре'н бунэ парте нич ну-с ынцелешь де партичипанций ынтре-черий. С'ар кувени сэ фие редушь ла 2—3 инди-каторь принципаль, че ар карактериза принципалул, резултателе финале, де ла каре, ын дефинитив, со-читатя аре фолос. Сынт гындурь че ши ле-а ек-спус де ла трибуна Конгресулуй журналиштилор

дин републикэ, унде а фост инвитаат ка унул дин-
тре чей май активь кореспонденць сэтешть.

Луынд кувынтул ка депутат ла уна дин се-
силие Советулуй Супрем ал РСС Молдовенешть,
думнялуй а пус проблема конструирий унуй Па-
лат де културэ ла Лядовень. Ын сат трэеск ла 7
мий де оамень, динтре каре о мие сынт де вырста
комсомолистэ, яр клубул векь нич пе департе ну
поате сатисфаче нечеситэциле мунчий културале
дин локалитате. Ачаста-й о порункэ а алегэтори-
лор ши, ын нумеле лор, думнялуй а ругат органе-
ле де ресорт сэ резолве проблема. Астэзь едифи-
чиул се афлэ ын плинэ конструкцие. Ла ачеяш се-
сие а май абордат о проблемэ сериоасэ: дупэ кум
се штие, економия районулуй Рышкань суферэ
мулт дин причина липсей де друмуры. Конструк-
ция кэий ферате Глодень-Калининск ар резолва
ачастэ проблемэ, ар креа кондиций фаворабиле
пентру дезволтаря экономией районулуй...

Л-ам вэзут пе Михаил Георгевиц ла о шединцэ
а кырмуирий колхозулуй, черынд ку стриктеце со-
котялэ де ла чей каре ынчетинисерэ ритмул тран-
спортэрий ынгрэшэминтелор органиче ын кымп.

Л-ам вэзут ши ын ларгул огоарелор, стынд сус,
ын каросерия унуй аутокамион ши черчетынд кыт
де униформ ау фост ымпрэштиате ынгрэшэминтеле:
грешуриле се обсервэ пе урмэ, кэч аколо унде
н'ау ажунс ынгрэшэминтеле, роада е микэ, плантеле
сынт бичисниче. Прешединтеле фэчя лиништит об-
серваций спечиалиштилор, шефилор де екипэ, ме-
канизаторилор, яр ачештя аскултау атент... Се ын-
грижорарэ, ынсэ, ку тоций кынд прешединтеле про-
пусе сэ и се тае унуй бригадир ун талон...

— Пентру атинжеря параметрилор сконтаць ай
роаделор ыналте, е невое, фиреште, сэ ай семинце
буне, сэ респекць десимя плантелор, сэ дучь луп-

тэ дырзэ ку вэтэмэторий, ку болиле ши буруени-
ле. Ши апой, vorba чея, огорул чел май бун ну
продуче сингур род. Дакэ омул мунчеште, пэмын-
тул ну левеште,— фэку Михаил Георгевиц, пу-
цин дус пе гындурь.

Кум ауд кэ ундева ын республикэ чинева а
аккумулят о анумитэ експериенцэ ши а бэтут ре-
кордурь ла вре-о културэ, специализирий де ла
«Киров» пурчед фэрэ зэбавэ ынколо, пентру а сту-
дия, а прелуа че-й ноу, де фолос. Ку саванций де
ла АШП «Селекция», каре се афлэ ын вечинэте,
колхозул ынтречине легэтурь стрынсе; прешедин-
теле, уний специализишь се дук адеся ынколо, сту-
диязэ ымпреунэ теренуриле експериментале, при-
мекск консултации ын че привеште техноложия
лукрэрий солулуй, терменеле семэнатулуй, реколтэ-
рий. Специализирий дин Лядовень ау ынсушит мул-
те лукрурь де прец де ла култиваторий де сфеклэ
де захэр дин районул Фэлешть, де ла крескэторий
де анимале дин Бричень. Ау фост дупэ експериен-
цэ ши ын Украина, ши ын режииуня Москова.

Да, тоате ачестя конституе грижа фацэ де пэ-
мынт, грижа фацэ де роадэ, дар ын ырфул пи-
рамидей рэмыне мереу Омул, чел каре хотэрэште
дестинул пыний.

* * *

Аш апела, ярэш ку ынвоиря чититорулуй, ла
кувынтул регретатулуй поет Ливиу Дамиан, пэ-
трунс де дорул баштиней, дорул де оамений ей, ку
каре се симця мындру ши путерник, тынэр ши ку-
тезэтор. Ел ексклама:

Нуме де фамилие, пе тоате
вэ репет атунч кынд мъ-е дор
де-ачел сат унде суб окий мамей,
ам вэзут лумина зилелор.

Хэбэшеску, Барабой, Цуркану.
Лунгу, Вранчу, Пуха ши Москалу.
Думбрэвяну, Урсу, Верховецки,
Талпэ, Ботошану ши Ненеску.
Бачу, Козма, Шкьопу, Рэилянэ.
Дедю, Стойка, Болд ши ку Енаке.
Унгуряну, Котос ши Болога.
Ши Мовилэ. Ши Бужор Ши алций...

Ятэ о кунунэ де нуме, каре ынмулцеште ши ридикэ тот май сус файма Лядовенилор. Ятэ-й пачей, каре трансмит прин ань штафета избынзилор, дукунд ын луме бунэ вестире де-ачастэ ашезаре ку из де лежендэ. Ят'о кум аратэ еа, виртутя плугэряскэ, печетлуитэ пе-ачесте палме аспре, конденсатэ ынтре ачесте силабе, ынэлцатэ'н миросул де бусуйок де пе гринда «едифичиулуй» поетик. Аич трэеск фамилий але кэрор арборе женеаложик ышь аре рэдэчиниле слобозите адынк ын солул баштиний, ымбобочинд ын млэдице ши лэстаре, че конституе адевэрате династий де плугарь.

Ымь повесть адинярь И. З. Топор, кэ стабилнду-се акум 30 де ань ла Лядовень, ну куноштя, фиреште, оамений. Лукра ла шкоалэ ши организасе о емисиуне радиофоникэ, ын каре-л критика-се пе ун флэкэу пентру ынкэлкаря дисциплиней. Де, ый поменисе нумеле ынтр'о строфэ сатирикэ. А доуа зи ла шкоалэ ау венит вре-о чинчзечь де оамень де диферите ырьсте ши-й черурэ сокотялэ де че ле-а фэкут фамилия де рыс?! Ну зэбавэ, тынэрул директор а май организат о емисиуне, ын каре а дезвэлуит ши унеле калитэць буне але флэкэулуй — н'авя нич ун интерес сэ се пунэ'н поарэ ку жумэтате де сат...

Унеле нуме де фамилие дин верс ау сунат ши вор май суна ын пажиниле ачестей кэрць. Де-аич аш вря сэ деспринд пентру ынчепут доар пе ултимул — Бужор, каре ынкее колоана. О ашкие а

ачестей фамилий е Александру Бужор, ом фоарте стимат ын сат ши ын район.

Акум кыцьва ань бригада № 2 де кымп шкьопэта ын унеле привинце. Ши Михаил Георгиевич, дупэ че а анализат каузеле рэмынерий ын урмэ але бригэзий, а конкис: бригадирул ну-шь ындеплинеше ын мэсура кувенитэ облигацииле. А фост ынлокуит ку ун специалист де бунэ репутацие, А. Ф. Бужор, ун ом принципиал, харник ши причепут ын мункэ. Лукруриле ын бригадэ ау луат репедэ алтэ ынторсэтурэ: ын скурт тимп бригада с'а пласат пе лок де фрунте ын ынтречере ну нумай ын колхоз, чи ши ын район. Че-й глумэ?! Роада медие ла грыу а трекут де 57 центнере, ла пэпушой (боабе) — де 83 центнере, ла сфеклэ де захэр — де 475 центнере (екипа кондусэ де З. Ф. Думбравану дин бригадэ а кэлэтит 570 центнере), ла рэсэритэ — де 38 центнере ла хектар. Асеменя резултате ну общине орьчине. Колхозул се мындреште ку асеменя господарь де вицэ, плугарь ку рену-ме.

Михаил Георгиевич веде ын ачесте цифре о музикэ че се реварсэ ын каскаде песте коворул мулти-колор ал кымпулуй.

— Васэзикэ, цифреле ну май сынт атыт де пликтикоасе?

— Де унде? Чифреле репрезинтэ оксигенул ностру, фэрэ де еле н'ам путя респира, н'ам куноаште пулсул господэрий.

Е интересант де менционат кэ одатэ че оамений с'ау депринс ку тоций сэ калкулезе, сэ сокоатэ кум стау лукруриле ла моментул дат, фиекаре дин ей штие ын перманенцэ каре е нивелул де ындеплинуре а планулуй, а ангажаментелор сочиалисте асумате. Бригадирый, ымпреунэ ку контабийий

бригэзилор, фак лунар анализа економикэ а активтэций колективулуй ши детерминэ перманент унде се афлэ субдивизиуня лор ын мареле марш де реализаре а сарчинилор пе чинчинал. Астфел, ей пот инфлуенца ла тимп асупра унор феномене негативе, ышь пот юци паший ын ануите дирекций. Прешединтеле фаче, ла скара господэрией, ачелаш лукру. Ачастэ ыналтэ конштиинчиозитате а ымплинирий е култиватэ, окротитэ, крескутэ, дакэ се поате спуне аша, ку минуциозитате, кумулт такт, авынд ун скоп бине детерминат. Штиинд мереу че фак ши кум фак, оамений лукрызэ ку мултэ дэруире, сыргуинца ши дибэчия фиинду-ле кондрумец ын фиече зи. Ей штиу кэ, дакэ вор лука май бине, вор трэи май бине.

Ун карактер констант поартэ ын господэрие ориентаря профессионалэ а тинеретулуй, инструиря кадрелор. Плугарул де азь ну самэнэ де фел ку чел де ерь: фиекаре спечналист ла локул сэу де лукру, фиекаре а ынсушит ла диферите курсурь, ын ануите черкурь алфabetул професией, фиекаре партичипэ ла мултиплеле конкурсурь ши-шь перфекционязэ ынтруна куноштинцеле ын доменинул дат. Тынэрул демобилизат дин арматэ, пентру а ажунже сэ лукрезе пе трактор, пе ун аутокамион, ла комплексул де лапте, требуе, пе лынгэ доринцэ, сэ дее довадэ ши де куноштинце.

Комитетул де партид ши чел комсомолист, кырмуиря колхозулуй ау грижэ перманентэ де прегэтиря кадрелор де масэ пентру господэрие. Ла ора актуалэ, ла диферите сектоаре лукрызэ песте 800 де спечналишть, оамень каре-шь куноск ла перфекцие професия: тракторишть, шоферь, мештерь ай мулсулуй механизат, конструкторь, мештерь-ливэдарь, легумарь, тутунарь. Ын фиекаре ан ышь ридикэ нивелул квалификэрий ын системул агрозоове-

теринар ши ал техничий ла вре-о 600 де колхоз-ничь.

Окюл прешединтелуй вегязэ ачест импортант домену де вяцэ ал колхозулуй.

Семнификатив есте кэ пе Паноул де оноаре ал колхозулуй, пе лынгэ пэринць, ышь афлэ локул ши копий лор, каре се евиденциязэ ын мунка дин бригазиле школэрешть, прегэтинду-се ку тот ди-надинсул сэ преее штафета де мештерь ай роаде-лор марь. Аста фаче ка песте 70 ла сутэ де абсол-венць сэ рэмынэ ын фиече ан ла лукру ын колхоз. Консилиул де ориентаре професионалэ (ын фрун-те ку прешединтеле колхозулуй) органиязэ регу-лат ынтылнирь але елевилор ку фрунташь ын про-дукцие, алкэтуеште анкете ши студязэ минуциос долеанцеле ши аптитудиниле абсолвенцилор. Ла рекомандация колхозулуй, зечь де тинерь ынвацэ ла диферите институций де ынвэцэмынт супериор ши ла техникумурь.

Ам възут ла кырмуиря колхозулуй, ашезате ла лок визибил, май мулте проспекте ши афише ку денумиря школилор, унде тинерий пот ынсуши про-фесииле де каре аре невое господэрия. Интере-сант есте кэ, ын челе май десе казурь, ла ынвэцэ-турэ ын институцииле де ынвэцэмынт супериор ши медиу де специалитате сынт рекомандаць, ын примул рынд, ачей тинерь, ай кэрор пэринць сынт оамень харничь, сыргуинчошь, дисциплинаць ын мункэ.

— Ян спунечи-мь, чине-й Гугуцэ? Дар кум ыл кямэ пе фрэциорул луй Гугуцэ, штиць?

Ачесте ынтребэрь Михаил Георгиевич ле-а пус ынтр'о бунэ зи кыторва тинере, каре-шь эксприма-серэ доринца де а плека сэ ынвеце де едукатоаре ла грэдиницэ. Сатул аре чинч грэдинице, ла каре лукрызэ песте чинчзечь де едукатоаре ши дэдаче,

тоате фосте стипендияте але колхозулуй. И-ам по-вестит деспре курноаса методэ де экзаминаре «пэ-ринтелуй» луй Гугуцэ, куноскутулуй скриитор С. Вангели, каре а рэмас мулт пря мэгулит де-о асе-меня весте, зикынд: «Да штиць кэ еу дорм май ли-ништит аич, ла ораш, кынд штиу кэ лумина аче-стуй инимос прешединте се рэсфрынже ши асупра сатулуй меу». Баштина-й се афлэ кяр ын апро-пиеря Лядовенилор.

* * *

Дакэ хозрастчотул а фост ши есте ун механизм комплекс пентру економия господэрийей, дакэ оаме-ний конституе принципала форцэ мотриче че миш-кэ ынаинте роата сукчеселор, апой еа, ынтрече-ря, есте ун катализатор, каре детерминэ градул де матуритате чивикэ а колективулуй, капачитатя луй организаторикэ ши сдукативэ. Атитудиня фацэ де ынтречеря социалистэ, фацэ де респектаря прин-чипиилор ленинисте але ей есте динтре челе май сериоасе, неадмицынду-сэ нич ун фел де форма-лизм, нич ун фел де тэрэгэнаре. Тотул декурже нормал, фэрэ зарвэ — ынтречеря-й аидома унуй ча-сорник, че-шь пикурэ харник клипеле, ореле. Аич пунктуалитатя сэлэшлуеште адынк ын нуклеул миш-кэрий, лукруриле фиинд бине стабилите ши пусе ла темелия уней адевэрате принципиалитэць.

Ам ынцелес кэ ачастэ сериозитате абсолютэ ын организаря ынтречерий порнеште де ла Михаил Георгович, каре ымпреунэ ку комитетулуй де партид ши чел синдикал, лаолалтэ ку активиштий фрон-тулуй идеоложик, каутэ сэ куприндэ ын пулсул ей ритмик ынтрегул колектив де мункэ. Ам май при-чепут кэ, спре деосебире де алте господэрийей, аич тендинца есте де а-й евиденция пе тоць партичи-

панций ла ынтречере, ну нумай пе чей каре окупэ локурь премианте, де фрунте.

Ын бригэзиле тракториштилор сынт афишате ла лок де вазэ кондицииле ынтречерий сочиалисте, ангажаментеле жёнерале ши индивидуале, прету-тиндень поць ушор афла, каре динтре механизаторь е азь ын фрунте, каре ну цине каденца ши бате пасул пе лок. Сынт арэтате кыштигуриле лунаре але фиекэруя. Лозинчиле де пе териториул табелор поартэ ун. карактер конкрет, мобилизатор. Сэ ынтрэм, де екземплу, ын табэра бригэзий № 2. Ын интериорул уней клэдирь фрумоасе се афлэ Колцул механизаторулуй, де унде поць луа куноштинцэ де пашапортул унитэций респективе де продукции (трактоаре — 24, комбайне — 6, пэмынт — 1600 гектаре), урмязэ апой планул де лукру, планул де репараций, анализа ремунерэрий мунчий, анализа партичипэрий ла мункэ. Окурэцение ши ордине екземпларэ—песте тот, яр пе паноул пентру ануңцурь скрие: «Азь пэшеск ын фрунте механизаторий каре ынтродук хранэ адэугэтоаре ла пэпушой де сэмынцэ — рандаментул чел май ыналт л-а обцинут екипажул, кондус де М. Д. Мовилэ, каре а ынтродус ын трей скимбурь ынгрэшэминте пе 108 гектаре». Ши май департе: «Атенциуне, претень! Азь е зиуа де наштере а луй В. И. Унгурияну. Сэ-л феличитэм кэлдурос ши сэ-й дорим сукчесе ын мункэ ши букурие ын фамилие!»

Де пе ачелаш афишиер афлэм че лукрэрь ын-деплинеск ын презент мембрий бригэзий. Май жос читим: «Рушине сэ ле фие челор каре липсеск немотиват де ла лукру! Ерь а липсит Чиботару В. А.».

...Ну-л ануңцасем пе Михаил Георгеви́ч кэ о сэсосеск ши акум ну-й путям да де урмэ ши баста. Ла кырмуире ми с'а експликат кэ диминяца ынчепусе контролул речипрок ынтре бригэзь ши ду-

мнялуй, ку доуэ аутокамиоане плине ку оамень, а плекат ын кымп сэ трякэ ын ревистэ фиекаре огор. Ерау ку ел специализирий принчипаль, бригадирий де екипэ, о парте дин фрунташь. Машиниле ерау липсите де радиостацияе ши ну путай гичи кам пе каре вале орь мукне де дял се афлэ. Деатыта примисем куминте пропунеря унуй инжинер сэ-ла аштепт ын бригада № 2, неапэрат ва трече пе аич «кортежиул» де машинь. Аша а ши фост. Пе ла амязэ ау сосит челе доуэ камиоане — тоць ерау префуиць, аршь де соаре, транспираць, гэлэжиошь. Ау луат ын припэ прынзул ла кантина бригазий ши — мынэ май департе!

— Кынд ну мэ анунць дин тимп, е греу сэ мэ гэсешть. Акума, ын дрикул верий, мэ афлу ка Фигаро — кынд аич, кынд аколо. Ын курынд фачем тоталуриле пе примул семестру ши ятэ, не стрэдуим сэ кынтэрим кыт май екзакт че-ам доведит сэ фачем. Не грэбим, кэч сечеришул не мынэ дин урмэ.

— Мэ кээск синчер кэ ну в'ам сунат дин тимп...

— Акум че не фачем? Мержь ку ной?

— Дакэ мэ луаць...

Апроапе жумэтате де зи ам партичипат ла ачест райд ал ексиженцей спорите ын мункэ: не опрям лынгэ фиекаре лан, яр бэеций ши фетеле челя, юць ка фокул, приндяу а нумэра плантеле ла метру линиар, констатау градул де ынгрижире женералэ а кымпулуй, концинутул де ынгрэшэминте, нивелул де комбатере а болилор, вэтэмэторилор, буруенилор. Чел май фрумос, май бине ынгрижит кымп ера прецуит ку 10 пункте. Фиекаре ышь нота чева ын карнецел, се консулта чева ку вечинул. Чей ку причина, адикэ стэпыний кымпулуй респектив, дэдяу лэмурирь орь, пур ши симплу, лэсау

капул ын жос, кынд н'авяу че спуне, ку че се ын-дрептэци.

— Шефий де екипэ, бригадирый ышь експун аич ын мод дескис пэрериле. Ну-ць требуе о алтэ дожанэ, педяпсэ, декыт чя а колегулуй де лукру. Ку алте кувинте, контролул речипрок аре ла ной ши о маре форцэ едукативэ,— ымь лэмури прешединтеле.

Друмул нетед, нивелат ку грейдерул, самэнэ ку о чентурэ остэшаскэ; пе де о парте ши алта а луй вэлурэ молком, ку зымбет солар пе бузе, грыул дат ын пырг. Дин сынул ланулуй вине о рэкоаре плэкутэ, че-ць ушурызэ респирация. Ын заре се веде ун ковор уриааш де флоаря-соарелуй. Пе буза дялулуй стау алинияць, ка ла парадэ, помий де мерь дин ливада ноуэ, май ынтр'о парте-шь тремурэ аржинтул оглинда унуй лак. Е атыта фее-рие'н жур!

Мэ уйт ла прешединте, ла фаца-й брэздатэ де ридурь аспре, ла фрунтя-й сенинэ ши луминоасэ, ла кэмаша-й де чит ши ынкэлцэриле-й симпле ши ам импресия кэ е уна ку ланул, уна ку друмул, уна е ку копачий ачештя. Мэ уйт ла чейлалць дин пряжмэ ши-й вэд ашиждеря контопиць ку ачастэ ымпэрэцие верде — род ын девенире, букурие ши грижэ, ляк ал гындурилор ши сперанцэ а окилор. Ши аш креде кэ акум ынцелег кыт де мулт юбеште прешединтеле ачест пэмынт, ачешть оамень. Ши ми се дезлягэ, ми се лимпезеште паркэ алтчева: акум причеп де че думнялуй н'а путут сэ се афле ын ипостаза де секретар ал дойля ал комитетулуй районал де партид май мулт де дой ань. Ау скрис ынколо сэтений сэй, ку ругэминтя сэ се ынтоаркэ акасэ, ыл ругау ши аша, ла фиече ын-тылнире: «Куй не-аць лэсат, Михаил Георгиевич,

вениць сэ лукрэм ымпреунэ, вениць сэ мынтуим де ынэлцат чея че-ам ынчепут!»

Ши а венит. А венит сэ ыналце май департе господэрия, сэ трякэ ярэш прин вэлмэшала вещей ку каре ера депринс, сэ фие ярэш умэр лынгэ умэр ку плугарь де исправэ, оамень динтр'о букатэ. А рэопунс ла кемаря баштиней ку инима ши ку фалта а рэспунс, кэч май апой стяуа ачестуй сат, а ачестуй колхоз а ынчепут сэ стрэлучяскэ пе фронтиспичиул районулуй, ал републичий.

Мунка де партид й-а фост де маре ажатор: акум штия май бине районул, алте господэрий. Мереу се поменя фэкынд инволунтар компараций — кум е ла ей, кум е ла «Киров». Ши тотуш, кынд анунцасе кэ а хотэрыт сэ се ынтоаркэ ын колхоз, вестя кэзусе ка ун трэснет дин сенин. Мульц ыл сфэтуяу сэ ну плече, сэ рэмынэ, дар ну л-ау путут ындуплека.

Ам алес одатэ моментул ши л-ам ынтребат: «Ну регретаць кэ н'аць рэмас ла мунка де партид?»

— Ну, де че сэ регрет. Паркэ мунка де аич ну-й тот мункэ де пратид? Паркэ аспект ул политик ал активитэций ноастре економиче н'аре ачеш пондере? Сынт ун ом ал кымпулуй ши, май алес, вара ну-мь плак доуэ лукрурь: сэ лынчезеск ын кабинет ши сэ порт краватэ,— ымь зымби елку ун ликэр де ширетение ын привирь.

— Ей, акум доар е алт стил де мункэ — нимень ну май кондуче дин кабинет.

— О фи, дар еу л-ам принс ши пе челэалт стил, кынд нумэрул акциунилор ефектуате детермина ефичиенца мунчий де партид. Ши ну нумай де партид.

— Чинева-мь спусе кэ унеорь ну вэ ажунже атытика, фоарте пущин, адикэ, пентру а вэ пласа

пе ун лок дин челе май де фрунте ын ынтречеря републиканэ ши кяр унионалэ, ши-мь лэмури пе ун тон акузатор, кэ, кипуриле, н'ар стрика сэ фиць май «ынтрепринзэтор»...

— Ферит-а сфынтул, сэ-л симт пе карева дин-тр'ай ноштри кэ «ынфлэ» цифреле! Ынтречеря ын есенцэ-й ун лукру фоарте сериос ши чинстит, ши дакэ кяр де ла ынчепут мареле Ленин а ботеза-т-о сочиалистэ, апой че дрепт ам авя сэ ымблэм ку мистификэрь, ку амэжитул статулуй. Се штие унде ажунг чей каре апукэ пе ачестэ кале. Ной н'авем невое де «трофее» кучерите прин ширетли-курь. Не плаче лупта дряптэ!

Ын ынтречере се кэлеск карактереле ши се дезволтэ мээстрия, прин интермедиул ей се веде чине ши че апорт аре ла локул сэу де лукру, каре ши кум цине ла престижиул господэрией. Ла комплексул де лапте ын ултимий ань ау авут лок де кытева орь «компетиций» републикане пен-тру чел май искусит оператор ал мулсулуй механик. Челе трей зиле, кыт а дурат конкурсул, Михаил Георгевич се афла перманент аич, ла комплекс. Тоць чей 55 де операторь де ла «Киров», ку дрептул де газде, партичипэ ла конкурс, ышь демонстряэ мээстрия, ынвацэ кыте чева де ла алций.

— Сэ везь кум лэ ымблэ мыниле, ку кытэ ди-бэчие ши ындемынаре лукряэ аич фиекаре, кы-тэ стэруинцэ депун сэ кыштиже кыт май мулте пункте ла прегэтиря прочесулуй де мулс, прекум ши ла етапа мулсулуй ка атаре. О адевэратэ ар-тэ ын мункэ демонстряэ, ну алта. Операторий ноштри сынт нумай-окь ши урець ын ачесте зи-ле — фете ши флэкэй лукряэ ку атыта ардоаре, кэ-ць паре кэ ымблэ пе скрипечь. Нимик н'ам вэ-зут май фрумос декыт омул концентрат ши дэруит

фэрэ резерве мунчий!— конкисе Михаил Георге-вич.

— Лядовененчеле с'ау ынвредничит де карева локурь?

— Неапэрат. Ла ултимул конкурс Галина Лунгу с'а пласат пе локул дой. Де мултэ дибэчие а дат довадэ Лидия Бужор, Ана Цуркану. Чя дин урмэ лукрызэ абя ал трейля ан ла комплекс, а фост чя май тынэрэ партичипантэ, дар а окупат ун лок премиант.

— Че премий ли с'ау дат?

— Фиекаре а примит кыте ун ковор.

— Е ун плус ла зестря лор?

— Десигур! Дар, ын афарэ де ковор, май е ши оноаря. Аста-й май де прец ка орьче пентру оамень.

— Че фел де конкурсурь практикаць ын колхоз?

— Мулте. Де маре популяритате се букурэ конкурсул механизаторилор «Чел май бун плугар», каре аре лок пе ла сфыршит де юние-ынчепут де юлие.

Примул конкурс л-ам организат акум кыцьва ань дупэ сечеришул спикоаселор, ши ну пря не-а букурат: а фост, ну штиу кум, кам припит. Дар н'ам пердут куражул. Ын ал дойля ан ши май департе ам анунцат конкурсуриле сечеришулуй. Ачестя ау авут алт ефект.

— Каре е деосебиря? Ын че ар конста ачест ефект?

— Тоць рэмын азь мулцумиць де конкурс. Ла ел партичипэ мажоритата механизаторилор каре екзекутэ диферите лукрэрь ку плугуриле, дискуриле, култиватоареле, ку диферите агрегате де нивеларе а солулуй. Принчипалул е кэ ей фак тотул пентру а адуче ын ачастэ зи техника ынтр'о старе

фоарте бунэ ши фиекаре вря сэ-шь демонстрезе дибэчния ши мэестрия.

— Чине десемнязэ ынвингэторий?

— Авем о комисие специалэ, ын каре ынтрэ репрезентанць ай организациилор обштешть, фрунташь ын продукцие.

— Дар дакэ механизаторул ну вря сэ-шь скоатэ агрегателе ла конкурс?

— Аша чева май кэ ну се ынтымплэ. Оамений вин, кэч сынт интересаць ши орькум ли се трезеште амбицул: каре н'ар вря сэ арэте че поате?! Се прегэтеск минуциос — тоате петициле де пэмынт де пе лынгэ бригэзь сынт арате кыт фак репетицие. Апой ынгрижеск де минуне машиниле агриколе, кэ дупэ ачея ачестя лукрязэ ка часул, ну алта.

— Ын афара де стимулений материал, чей каре партичипэ ла конкурсурь ау ши карева стимуленць мораль?

— Нумайдекыт. Тоць чей каре се ынвредническ де премий ла конкурсурь сынт пропушь пентру Паноул де оноаре ал колхозулуй.

— Поате, нумиць пе карева динтре ачей каре ын тимпул де ла урмэ с'ау уркат пе тряпта де сус а подиумулуй де оноаре?

— Пофтим, ку плэчере. Ын 1986 чел май бин комбайнер ла реколтаря спикоаселор а фост Николае Барабой, чел май бун комбайнер ла реколтаря пэпушоюлуй — Георге Гордилэ, чел май бун тутунар — Валентина Чиботару, чел май бун ливэдар — Александру Унгурияну, чел май бун тракторист ла арат — Валерий Запорожан, чел май бун оператор ла мулсул механик — Мария Цуркану...

— Ый цинець минте пе тоць каре с'ау класат пе примеле локурь? Орь дин даторие?..

— Ну-й vorba де даторие. Ну, пур ши симплу,

партичил ла тоате ачесте конкурсурь ши ми-с дражъ оамений каре прин сыргуинцэ ши талант пот общине чева. Ла ей се алиниязэ ши алць колежъ де мункэ, ын мулте пептурь се искэ амбиция де а партичипа ла компетенциле винтоаре ши де а ынвинже.

— Ун рол детерминант ыл ау, кред еу, ши премииле че ле примеск ынвингэторий. Каре-й апроксиматив сума ануалэ а премиилор?

— Ын фиекаре ан сынт ынкуражаць суб диферите форме ла 600 де оамень, сума тоталэ ридикынду-се пынэ ла суте де мий де рубле. Фрунташий ын мункэ сынт премияць регулат, сэ зичем, ын легумикултурэ, помикултурэ, крештеря тутунулуй ши ын бригада школэряскэ, тоталуриле се фак о датэ пе сэптэмынэ: марця; ла комплексул де лапте — о датэ ын декадэ. Ши аич сынт дестул де буничеле премий.

Де маре импортанцэ есте ка мунка сэ фие организатэ бине — алтфел кум о сэ-шь дезвэлуе омул аптитудиниле. Ын господэрие тракториштий лукрязэ песте тот ын доуэ окимбурь (ла стрынсул пэпушоюлуй техника функционязэ зи ши ноапте), шоферий лукрязэ кыте патру оамень пе трей машинь.

— Алте модалитэць де премиере май практикаць?

— Да. Ынмынэм фой туристиче. Ам примит ал патруля аутобус ши ын фиекаре варэ сау тоамнэ се органиязэ экскурсий ын Карпаць, Кримея, ла Киев. Апроксиматив 100—150 де елевь дин бригада де продукция ши ун нумэр маре де колхозничь кэлэтореск прин републикэ ши царэ.

— Ын че констэ, тотуш, аспектул едукатив ал ынтречерий?

— Кум ын че? Доар, ын есенца ей, ынтречеря

де-акум купринде ачест аспект. Ынкадрат ку аде-
вэрат ын ынтречере, омул се юцеште, е невоит сэ
гындыскэ май бине кум ши че сэ факэ, ка сэ ка-
пете резултате кыт май фрумоасе, ел сокоате ши
мэсоарэ... Ам обсерват кэ дакэ ому-й луат тот
тимпул дин скурт, ку рэул, е критикат ынтруна,
капэтэ ун фел де имунитате ши девине непэсэтор.
Яр аста-й фоарте рэу. Пе ом требуе сэ штим сэ-л
коинтересэм, сэ-й трезим амбиция де господар.

— Кум фачець ачаста?

— Ын май мулте фелурь. Омул требуе сэ фие
конвинс ку адевэрат кэ мунка луй е де фолос ши
ва фи рэсплэтитэ дин плин. Афарэ де плата ди-
ректэ, требуе сэ штие че фел де ажуроаре, стиму-
ленте ыл аштыптэ, дакэ о сэ лукрезе ку хэрничие,
ку кибзуинцэ... Ам ынтотдяуна ун сентимент греу,
нелэмурит, кынд сынте невоиць сэ педепсим пе
чинева. Ла прима «лунекаре», лакунэ ынчерк сэ
апелез ла совесть луй де ом; гэсеск вре-о паралел-
лэ, вре-о ынтымпларе ку хаз, пынэ вэд кэ м'а ын-
целес. Де фапт оаменый, кред, с'ау депринс ку
ачест фел ал меу де-а фи. Дар дакэ симт кэ омул
стэруе ын грешалэ, апой ыл «ловим» ла бузунар.

— Ун екземплу конкрет...

— Ятэ, сэ зичем, авем ной ун мош Думитру
Накладэ, каре се афлэ демулт ла пенсие, дар кон-
тинуэ сэ лукрезе кэруцаш. Де кынд е колхозул, ыл
штиу ку пуха ын мынэ. Ын ултимий ань карэ лап-
те ла грэдиницэ. Кум ыл вэд микуций де аич, стри-
гэ:

Мошул не-адуче лапте ку кэруца,
Ка ной сэ-л бем ку кэнуца...

Одатэ-л ругэ карева сэ-й транспорте о кэруцэ
де лут ши, фэкынд бинеле, мошул се ынторчя спре
касэ пущин агезмунт. А адормит ку хэцуриле ын
мынэ, дар кайй л-ау адус сингурь унде требуя.

— Ши че с'а ынтымплат май департе?

— Нимик деосебит. Л-ам ынтылнит одатэ (ера ынаинте де адоптаря документелор контра бецией ши алкоолизмулуй) ши-й спун кэ аре кай нэздрэ-вань, кэ штиу фоарте бине тоате друмуриле, кэ-л дук ку окий ынкишь акасэ...

— Поате авець ын ведере алць кай, кэ ай мей-ну май сынт кяр аша де дештепць, — ынчеркэ мо-шул сэ скапе ку о глумэ.

— Ешть колхозник емерит, — й-ам зис, — ши че екземплу дай матале?

— Гата. Пынэ аич. Сэ ам ертаре, товарэше прешединте.

— Ши с'а цинут де кувынт?

— С'а цинут.

Дин спуселе унор колежь де мункэ, дисчиполь ай сэй дин дифериць ань де активитате

МИХАИЛ ИВАНОВИЧ УРСУ, прешединтеле асоциацией пентру продучеря нутрецурилор «Маяк»:

— Сынт лядовенян ши ам лукрат мулць ань ымпреунэ ку Михаил Георгевич. Ам фост алес май апой прешединте де асоциацие. Е о гссподэрие компликатэ: чинч сате ымпрэштияте каре ши пе унде, ун комплекс пентру 4500 де жунць, алтул пентру ынгрэшаря а 6000 де вите корнуте марь, о фермэ де лапте ку 300 вачь; ын тотал 5700 гектаре де пэмынт. Трекусе ун тимп ши м'ам конвинс кэ ефуртуриле депусе ну дэдяу нич ун рандамент. Продуктивитатя мунчий, ын лок сэ кряскэ, скэдя. Ам кырпит, ам сучит, дар ну мержя ши баста: ерау, се веде, ниште каузе аскунсе ын диферите субструкция але механизмулуй економик, пе каре ну ле «принзь» ку окюл либер.

М'ам дус ла комитетул районал де партид ши мь-ам експус пэрериле ши дезамэжрия, ругынду-й

сэ ынтреприндэ чева, кэч еу ну-с ын старе. Е gry о асемения мэртурисире, дар че сэ-й фачь: сынтема комунишь ши требуе сэ привим реалитатя ын фацэ. Тот атунч а фост луатэ дечизия де а се креаун сфат ал челор май бунь кондукэторь де господаэрий дин район, авынд мисиуня сэ студиезе ши сэ анализезе ситуация конкретэ де ла «Маяк». Сфатул ачела авя трей комисий де лукру — уна пентру ефектуаря анализей економиче, алта — пентру экзаминаря функционэрий техничий де продукция, а трея — пентру а анализа кум е организатэ мунка. Ын комисий, афарэ де специализь, ынтрау ши кыцьва саванць де ла АШП «Селекция». Ын фрунтя группей де контрол а фост нумит М. Г. Думбравану.

С'ау афлат ын господэрие май мултэ време, о варэ ынтрягэ, веняу пе о жумэтате де зи орь пе о зи, стэтяу де ворбэ ку оамений, ымблау пе ла тоате сектоареле де продукция, дар ну не ынкуркау ын лукру. Ын консечинцэ, ау скос ла ивялэ май мулте грешель привитоаре ла фолосиря техничий, лукраря солулуй, организаря мунчий. Михаил Георгиевич не-а дат сфатурь де прец ын ведеря репартизэрий кадрелор, не-а ажутат сэ пунем ла пункт системул де легэтурэ — ни с'ау дескис 150 де постурь телефониче, азь е ушор сэ фачь легэтурэ ку фиекаре бригадир, специалист, дар май ынаинте требуя сэ-й кэутэм ла 15—20 километри, перзынд тимп ши келтуинд атыта бензинэ.

Е греу а реда ын кувинте ажуторул пе каре л-ам примит дин партия ачестор комисий. Ку Михаил Георгиевич мэ сфэтуеск ын диферите кестиюнь ши азь; думнялуй е мереу екземплу пентру алций ши ла акитаря котизациилор де кооператор — колхозул «Киров» е фоарте дисциплинат ын ачастэ привинцэ, не фурнизязэ тотдяуна ла тимп

кантитатя респективэ де концентрате ши пае. Дупэ кыте штиу, колхозул «Киров» патроняэ ын ултимул тимп колхозул «Прогресс», господэрие май слэбуцэ...

МАРИЯ МОИСЕЕВНА СТАШЕВСКАЯ, экономист ла Комитетула де Стат пентру комплексул агроиндустриал ал републичий:

— Мь-аминтеск де времуриле, кынд думнялуй ера секретар ал организацией комсомолите ши, пе урмэ, ал челей де партид — тоатэ знуа ера принтре оамень пе кымп ши ноаптя лукра ын контабилитате. Кынд а фост пусэ проблема сэ фие алес локциитор де прешединте ши секретар ал организацией де партид ремунерат — лумя н'а акцептат, де ла ынчепут. «Не требуе май таре контабил, декыт локциитор де прешединте!» — ера аргументул. А трекут пущин тимп ши тот ачеш луме л-а алес ку синчеритате ши мулте сперанце прешединте. Мь-ам ынчепут биография де мункэ ын господэрия ачаста, каре а фост пентру мене о аdevэратэ шкоалэ. Ам лукрат контабилэ ши экономистэ токмай кынд а фост луат стартул ачела промицэтор. Акума стау унеорь ши мэ гындеск, кум де а путут думнялуй сэ цинэ пепт ачелор дификултэць — доар се лукра ну кыте опт, чи кыте оптспрезече оре!

Е ун кондукэтор де тип ленинист. Ку чей харничь ши чинстиць е бун ши приетен, ку чей лешень ши мескинь е аспру ши некруцэтор. Тоате проблемеле дирижэрий продукцией ле резолвэ прин призма экономией: ый ажутэ мулт пе специализать, дар ши чере мулт де ла ей. Май ынтый, с'а ынтродус ун хозрасчот лимитат, недеплин. Апой прин '65 ау трекут ла хозрасчотул интерн комплект бригэзиле, фермеле. Лукрынд ын презент ын сервисул экономик ал секторулуй аграр ал републичий,

штиу кэ май сынт прешединць каре ши пынэ азь н'ау пэтрунс ын субстратуриле ачестей методе де господэрире. Михаил Георгиевич а пус бине пе роате лукруриле кяр де ла ынчепут, ши машина континуэ сэ функционезе. Принтре примий ын царэ а ынтродус форма де дирижаре прин секций — специалиштилор ле акордэ маре ынкредере ши ле оферэ индепенденцэ деплинэ ын акциунь.

Тот че ера май ноу ын организаря мунчий, думнялуй де пе атунч асимила, аплика. Тоць ыл штиу де ом дескис, синчер: н'а обсерват нимень ши нич кынд сэ се ынфумурезе: аре тотдяуна конштиинца фапулуй кэ народул л-а алес ши кэ ел требуе сэ-л служаскэ чинстит. Де кыте орь а дат о мынэ де ажуртор фамилиилор ку мулць копий, де кыте орь а ажутат колхозничий сэ прокуре билете ла санаториу... Ничодатэ н'а кэутат сэ се фолосяскэ де протекции, сэ капете пе суб мынэ чева: штие кэ пентру сервичий де ачест фел требуе сэ се аките ку мунка колхозничилор ши аша чева ну-й пермите конштиинца. Тот аша, сэ зичем, дакэ а венит ун оаспете ын ливадэ — думнялуй ну-й ва пропу-не нич кынд оладэ де мере орь де чиреше ну пентру кэ-й згырчит, чи пентру кэ ну-шь поате пермите сэ атентезе ла мунка оаменилор. Ын ачаяш ордине де идей, аш вря сэ спун, кэ орьунде ар фи плектат ын кончедиинле сале — ын Жапония, Ежипт, ын цэриле сочиалисте орь ла тратамент тотдяуна а плэтит деплин дин бузунар билетеле де репартизаре, тотдяуна а венит акасэ де ла аеропорт орь дин алтэ парте ку аутобусул, фэрэ а претинде неапэрат сэ и се пунэ ла диспозиции машина колхозулуй. Оамений вэд ши ынцелег лукруриле ачестя. Ле прецуеск.

Копий сэй сямэнэ ку дынсул. Кам ын глумэ, кам ынадинс, спуня унеорь, кэ й-а трекут де прин

а шася ла хозрасчот. Прекум каса са поартэ модестия орькэрей касе де колхозник де рынд, тот аша копний сэй сынт ынфрэциць ку сыргуинца.

Прешединтеле паре рече, неприетенос ла прима ведере, дар оамений ый куноск бунэтатя суфлетулуй ши пот лукра ку ел.

ВАСИЛЕ ГАВРИЛОВИЧ ТАЛПЭ, инженер-шеф ла асочнация пентру продучеря нутрецурило «Маяк»:

— Фак парте дин жэнерация де май ынкоаче: ам фост бурсиерул колхозулуй, яр май апой ам терминат курсуриле де прегэтире а кадрелор де кондучере де пе лынгэ Институтул агрикол дин Кишинэу. Практика де продукцие ам фэкут-о ла «Киров», яр теза мя де дипломэ авя легэтурэ директэ ку стилул де лукру ал прешединтелуй. Аша кэ ам авут олякэ де тимп пентру обсервэр, медитаций...

Пятра де темелие а активитэций сале е дисциплина: ел ынсушь аре о дисциплинэ интернэ фоарте дезволтатэ ши штие а чере ачелаш лукру де ла тоць. Дакэ а ынчепут ун лукру, ыл дуче неапэрат ла капэт: скопул принципал е сэ капете ку мижлоаче мнчь резултате марь.

О атенцие споритэ акордэ прегэтирий резервей де cadre — фиекаре спецналист тынэр есте репартизат пе ун ан ла ун ындрумэтор (спецналист ку стажу), каре фаче регулат дэрь де самэ ла шединцеле комитетулуй де партид ши ла кырмуиря колхозулуй ку привире ла компортаря дисциплинулуй сэу.

Ничодатэ ну резолвэ нимик ын припэ, се прегэтеште тотдяуна минуциос пынэ дэ ловитура де грацие. Кяр ши ноул ну-л акчептэ динтр'одатэ: се уйтэ, калкулязэ, кынтэреште, се сфэтуеште ши дупэ ачя апликэ, сусцине, ынкуражазэ. Нимэнуь нич

кынд ну-й импуне стилул сзу де лукру, дар мулць ыл акчептэ беневол.

Ку тинеретул се компортэ ка ун пэринте, ун приетен. Тоць, орь апроапе тоць тинерий лядовенень, урмязэ порунка де ынцелепчуне а пэринцилор де а рэмыне фидель глией. Пе тема ачаста а фост турнат кяр ши ун филм, каре а рулат ла Телевизиуня централэ де кытева орь. Е о мындрие ши о плэчере сэ-ць везь консэтений пе экранул унионал.

Паре-се, аре ун карнецел спечиал, унде-шь нотьэ долеанцеле тинеретулуй: ла адунэриле де партид, ла шединцеле кырмуирий ыл фрунзэреште атент ши чере де ла комунишь сэ акорде тинеретулуй тоатэ атенция.

МИХАИЛ АЛЕКСЕЕВИЧ СЫРОМЯТНИКОВ, прешединтеле колхозулуй «Жданов»:

— Кувынтул луй е уна ку фапта; тотдяуна рэспунде пентру кувинт. Н'а фэкут ши ну фаче абуз де путере — кынд е казул, ыл ажутэ пе орьшикаре, пе чел мик ши пе чел маре. Ам лукрат 18 ань ын колхозул «Киров», мулте ам авут де ынвэцат де ла ел. Омения, чинстя, принципиалитатя, modestия ну се предау ын нич о шкоалэ... Дакэ ера де резолват вре-о плынжере май компликатэ, се апука неапэрат персонал с'о студиезе, с'о дукэ ла капэт. Омулуй ый спуне верде'н окь, кум креде ши сокоате: аич ай дрептате, динколо н'ай дрептате, ый спуне. Ну-й плак трынторий, мыршэвииле де тот фелул.

Аре дарул де а ведя перспектива, се кондуче ын вяцэ де адевэрул:

Ку рэбдаря
Тречь ши маря,
Дар ку рэул
Нич пырэул.

Ачеяш атенцие о акордэ дезволтэрий тутурор рамурилор господэрией: витэритулуй, фитотехнией, конструкциилор. Паркэ-л вэд ла ачя етапэ, кынд а фост реконструитэ ферма, ынноитэ чиряда. Атытя кэутэрь, атыта збучум ау пречедат сукчеселе де азь. Тоате се уйтэ, фиреште, дар ундева ын адынкул инимий, ын адынкул меморией рэмын инкрустате. Де кынд лукрез прешединте, а трекут олякэ де тимп, дар тот траг ку окюл кум фаче думнялуй унеле, алтеле. Алтеорь вин ши мэ сфэтуеск, кэч господэрииле не сынт вечине ши кондицииле де мункэ-с абсолют ачеляшь. Ба ынкэ не афлэм ынкадраць ын ынтречере — е о традиции а господэриилор ноастре. Дискутэм, полемизэм, кэч рамура ноастрэ не оферэ дестуле теме пентру ачаста.

Пе Михаил Георгиевич нич ну те поць супэра — аша-й ел. Дакэ н'аре дрептате н'о фаче пе ынгымфатул: каутэ атент сэ се думеряскэ, сэ ажунгэ ла есенцэ. Авусесем одатэ (пе кынд лукрам зоотехничан) ун конфликт де продукцие ку думнялуй, кэч черусе сэ фиу аскултат ла бироул де партид. Еу ын фел ши кип мь-ам апэрат адевэрул. А доуа зи м'а типэрит приетенеште пе умэр, а зымбит ши м'а ругат: «Плечь азь ла Кишинэу, поате о ей ку думнята ши пе соция мя, кэ аре ниште требурь аколо!»

А КУНОАШТЕ ТРЕКУТУЛ ЫНСЯМНЭ А ЫНТРЕВЕДЯ ВИИТОРУЛ

Тинереця есте зымбетул де диминяцэ ал сатулуй. Прин еа-шь клэдеште прешединтеле сперанцеле, прин еа-шь веде уркушул пе скара валорилор де азь ши де мыне. Тинереця купринде ын еа ачел аер проаспэт ал применирилор, че дау вещей

ной имболдурь, фэкынд-о тот май адеменитоаре ши май фрумоасэ. Фининд конжугатэ мереу ла челэлалт ранг ал вырстей, ла бэтрынеце, ымпрумутын де аколо експериенца ши рациуны анилор де фрэмынт, еа, тинереця, ышь ымбогэцеште мереу родул ши-шь мултипликэ путериле, кроинду-шь кале спре ной оризонтурь але дезволтэрий.

Ла Лядовень делегацииле вин ши плякэ ку импресия кэ аич, ла мажоритатя сектоарелор де продукцие, лукрязэ нумай тинеретул. Ун груп де фрунташь дин районул Черненко, дупэ че а луат куноштинцэ де култура прелукрэрий пэмынтулуй, де комплекселе де продукцие дин колхозул «Киров», а рэмас плэкут импресионат де челе вэзуте ши цинусе ла урмэ неапэрат сэ адресезе ынтребаря: «Е минунат ла Думнявоастрэ. Дар ун лукру ну не есте клар — претутиндень ам вэзут лукрын д нумай тинерет, унде-с чейлалць оамень?»

«Сынт ши ей, пэринций, каре лукрязэ унде требуете, фиреште. Дар ла ной предоминэ тинеретул ын кымп, ла ферме ши комплексе. Авем песте о мие де бэець ши фете, ку браце юць ши дибаче, ку минте ажерэ, пе каре ын темей не бизуим. Ш'апой тинеретул, клар лукру, ынсушеште май репеле ноул, се алиниязэ дин мерс, кум с'ар спуне, ла прогресул технико-штиинцифик», — ли с'а рэспунс.

Бинеынцелес, конвинжериле пе каре ле аре тинеретул асупра мунчий сале, фелул ши модул де ориентаре а луй ын вяцэ ну вин де ла сине. Драгостя фацэ де мунка ла пэмынт ши фацэ де сатул натал се култивэ ку мулт дисчернэмынт токмай дин грэдиницэ. Аич лукрязэ шкоала, комсомолул, обштимя сатулуй. Аич ышь пун умэрул бэтрыний, фрумоший ши сфэтоший де ей, ку фелул лор ынцелепт де-а ведя лумя ши лукуриле, ку калмул

ши кынтаул лор ла чоплиря ши шлефуирия вор-
бей. Михаил Георгевиц ши алць кондукэторь ай
сатулуй пот фи вэзуць адеся ынконжураць де
ачешть декань де вырстэ, оамень мэсураць ши кум-
пэтаць ын тоате. Кыте нумай ну дискутэ ши пун
ла кале, кыте нумай ну ле рэсколеск ей прин ку-
теле меморией, пентру а ле скоате ла луминэ ын-
тр'о кулоаре ноуэ, ку мулциме де гындурь фрумоа-
се пентру фаца де азь ши де мыне а сатулуй.

Легэтура ачаства органикэ ынтре жэнераций аре
екоу адынк ын мулте фапте де исправэ але ля-
довененилор, еа стэ, ынтр'ун фел, ла база тутурор
применирилор, конституе ачел аер озонат, че пла-
нязэ мереу асупра ашезэрий. Нимик май плин де
виртуте, май фрумос ши май де нэдежде декыт
ачест алиаж де вырсте, ымплетире де врерь ши
крезурь.

Май ынаинте, дар ши акум, тинерий каре пэ-
рэсеск сатул фэрэ скопурь бине дефините сынт при-
виць ку дезапробаре. Ай плекат сэ фачь карте —
е бине, ай плекат доар сэ те кэпэтуешть ку ниште
блужь — е рэу. Ну-ць требую алтэ жудекатэ декыт
чя а сатулуй. Қяр дакэ еа-й експриматэ принтр'о
симплэ привире, ворбэ, атитудине.

ИНСКРИПЦИИ ПЕ УН КЭПРИОР НОУ

Ку акоперишул н'а фост мултэ вынзолялэ. Чок-
бок-чок-бок кытева зиле ши мештерий л-ау дат
гата: каса а кэпэтит динтр'одатэ алтэ ынфэцишаре.
Авяу прегэтиць дин тимп ниште кэприорь. Ка жу-
кэрииле, й-ау ымпэнат фрумос, ле-ау пус тэрие ши
елеганцэ 'н стат — ши ятэ, кожямите касэ се аратэ
привирилор трекэторилор, ку зымбет де ноу нэс-
кут, скэлдатэ ын разеле соарелуй.

А ашезат ерь ултима фоае де ардезие. Тот ерь и с'а терминат ши кончедиул, каре а фужит ка ун епуре песте буза дялулуй. Демултишор н'а авут прешединтеле о одихнэ атыт де активэ — симцисе кяр кэ а принс ла путерь, кэ пасул й-а девенит май ушор ши гындуриле-й сынт май лимпезь. Че н'а доведит сэ факэ, ва континуа де акум господарул касей, Стелиан, кэч ши ел аре о лунэ де кончедиу ши-шь ва консакра-о пе деплин куйбулуй сзу, нэскут дин висе ши доринцэ.

— Ам ремаркат кэ мунка физикэ-мь приеште май мулт ка чя интеллектуалэ, — ми се дестэйнуй Михаил Георгиевич ын зиуа ачея.

— Пэй, дар збучумул зилник ал прешединтелуй, ачастэ вешникэ мишкаре де ич-коло, ну аре танженце ку мунка физикэ?

— Ей, нумай танженце...

— Кум а декурс прима зи де лукру?

— Бине, ам май луптат ла Рышкань пентру ниште камере де ускат тутунул, ам ругат сэ ни се планифиче конструиря унор обьективе де продукцие пентру анул винтор...

— Й-аць ругат?..

— Да. Поате сэ парэ парадоксал, дар аша ши ле-ам спус: «Фэрэ конструкций ну пот, даци-мь посибилитате сэ конструеск!».

О вяцэ а тот конструит ши ну-й ажунже. А ынэлцат клэдирь ын колхоз, шы-а клэдит релацииле ку оамений, шы-а конструит суфлетул дупэ черинцеле вредничией, шы-а моделат крезул дупэ юрешул времий ши звыкнетул инимий ындрэгостите де вяцэ, де оамень. А зидит лаолалтэ ку алць трудничь, ку алць комунишь ачастэ маре ши путерникэ господэрие, кулегынд астэзь роаделе коапте але осырdney. Ши тот ну е мулцэмит — вря сэ конструяскэ!

— Вэ вэд астэзь ын страе де сэрбэтоаре. Плекаць ундева, аштептаць пе чинева? (Де алтфел, ымблэ тотдяуна симплу ымбрэкат, рефлектынду-се ши ын ачаста маря луй модестие).

— Требуе сэ не сосяскэ акум дин Бэлць марешалул де авиацие Кожедуб.

— Марешалул Кожедуб! Аша оаспець май рар!!

* * *

Апаре о «Чайкэ». Дин еа кобоарэ ынчет, дар весел ши сенин ла кип, Иван Никитович Кожедуб. Пе войническул пепт ард челе трей стеле де ероу. Марешалул ый салутэ милитэреште пе оамений ачестуй меляг. Соция са, Вероника Николаевна, ыл я ушор де брац, ынтребынду-л ын шоаптэ: *«Ваня, ты и здесь воевал?!»*

Мь-ау фулжерат ын гынд кувинтеле луй Михаил Георгевиц, спусе кяр акум кытева клипе ын кабинетул сэу: «Уйте че минунь фаче история, кум ле ашазэ пе тоате: ын '40 де пе аеродромул дин апропиере а збурат марешалул А. С. Покрышкин, яр ын '44 — И. Н. Кожедуб. Ун сэтук ка ал ностру, де ла ун колц де царэ, динтр'ун стрэфунд де луме й-а авут ка апэрэторь ын албэстримя черулуй пе асеменя ашь, пе асеменя ерой. Тот ын 1944 шь-а жертфит вяца пентру пэмынтул ачеста ун алт фиу ал попорулуй рус, Григорий Лядов, Ероу ал Униуний Советиче, рэмас пе вечие лынгэ букурииле ши грижиле ноастрэ».

Кортежиул де машинь а пурчес спре мормынтул луй Григорий Григоревич Лядов, каре се афлэ ын куртя школий де опт ань, лынгэ музеул сатулуй. Оаспеций привяу атент ла каселе арэтоасе ши луминоасе, каре ымподобеск ашезаря. «Ятэ, Вероника, кум трэеск молдовений», — фэку Иван Никито-

вич, адресындү-се консоартей. — Кынд апэрам сателе ачестя, ам доборыт зече авиоане фасчисте ши ам примит дупэ ачаста а доуа стя».

Се адресасе Вероникэй Николаевна, дар чей дин журу-й аузисе ачесте ворбе ку маре семнификация ши тылк пентру ной. Лынгэ монумент тоць ау депус флорь. Марешалул а луат позиция де дрепць ши мулт тимп а привит ын ачей окь ымпетриць, аштептынд паркэ ун рэспунс де ла ей. «Де нумай 23 де ань с'а стинс сэрманул, атыт де тынэр!!!» — ростирэ ынчет бузеле сале ши слобози о лакримэ, каре се ростоголи песте мормынтул рече.

Май апой, ын ливада де мерь, ла умбра копачилор, Михаил Георгиевич ый повести оаспетелуй деспре колхоз, деспре сукчеселе ын мункэ але плугарилор дин партя локулуй, деспре траюл лор. И-а арэтант о мовилэ ши-й дестэйнуи ун гынд май векь ал сэу, кэ ар дори сэ фиксезе пе еа макетул унуй авион ПЕ-2 ку каре збурасе Лядов. Нумай кэ ну штие унде-ар путя гэси моделул, адикэ авионул.

— Н'ай сэ-л гэсешть. Ши нич ну требуе. Май бине конструиць о стелэ комеморативэ, аич ын ливадэ, пе локул унде а фост ынмормынтат атунч ероул,— ыл сфэтуи Иван Никитович.

— Бине, дар че проект ам путя гэси?

— Проект симплу,— фэку оаспетеле, ши ку мишкэрь юць десенэ пе цэрынэ о стелэ.— С'ар чере ынфэцишат ун момент де луптэ аерианэ ынтре кытева авиоане, ши кипул унуй авиатор ын мэриме натуралэ, скулптат,— фие кяр, сэ зичем, чел ал луй Лядов... Май нимеритэ ши прециоасэ меморие нич кэ се поате,— фэку думнялуй.

Михаил Георгиевич й-а мулцэмит пентру сфат, гэсинд ын ел лумина синчеритэций ши маря экспериенцэ де вяцэ а лежэндарей персоналитэць...

Прешединтеле ый фэку марешалулуй ун ком-

плимент кэ, адикэ, десенязэ бине ши п'ар фи фост рэу дакэ се фэчя пиктор.... Атунч Иван Никитович ышь аминти де ун каз хазлиу, легат де тимпул пе кынд лупта пентру елибераря Молдовой. А фост ын 1944, ла Бэлць, ла о консфэтуире оперативэ а офицерилор, кондусэ де Родион Яковлевич Малиновский (уника датэ л-а вэзут атунч). Командантул Фронтулуй 1 Украиняны ышь авя статул мажор ын сатул Баланул-Векь (азь Малиновское), районул Рышкань. Иван Никитович примисе ун авион ноу ын дар де ла ун колхозник дин режииу-ня Ставропол ши доведисе сэ се евиденциезе ку ел ын лупте.

— Ештэ витяз, Кожедуб, нумай кэ прятаре ын-журь фриций ын аер. Се ауде ши пе пэмынт,— ый репрошэ Родион Яковлевич.

— Аша-й бат паркэ май бине, товарэше командант,— рэспунсе, пуцин кам стингерит де обсервацие, тынэрул авиатор.

Ау рыс тоць офицерий, яр Р. Я. Малиновский й-а пофтит ынтр'о вылчя, лынгэ о ладэ маре ку нисип, унде ерау скицате позицииле ноастре де луптэ ши челе але инамикулуй. Думнялуй лэмурия, десена, штержя, яр десена, ши чинева спусе: «Аць фи фост ун пиктор минунат!» Ла каре Малиновский а рэспунс: «Ун плугар, кэч, везь бине, кум рэсколеск цэрына. Пэринций мей, де алтфел, ау рэсколит-о ши ей, ынсэ май бине!».

— Аша ць-аш рэспунде, Михаил Георгиевич, ши еу,— зисе Кожедуб,— аш фи фост, поате кэ, май курынд агрикултор. Дар вяца, паркэ, те ынтрябэ?!

С'ау апропийат де фынтына, че се афлэ ын иини-ма ливезий, потолинду-шь сетя дин рэкоаря ей, савурынд сплендорице привелиштий дин жур.

Мэ уйтам ла ачешть дой оамень, одихинд лын-

гэ колакул фынтыний, ын потопул де аrome ал ливезий де мерь ши ведям аевя доуэ симболурь: ун экспонент ал жигантичий форце а попорулуй, каре ла невое а ридикат ку путере спада пентру а тэя капул хидрей фасчисте, ши ун фиу крединчос ал глией, каре прелуасе штафета ынаинташилор, дукынд-о ку семецие ынаинте, креынд белшуг де бу-нурь ши пунынду-шь ындесат умэрул ла примени-риле радикале спре бине пе фрумоаса палмэ де пэ-мынт — Лядовень.

Де алтфел, ши ачест маре симбол — Лядо-вень — е фолосит аич ку мултэ кибзуинцэ привинд едукаря тинеретулуй, култиваря драгостей пентру стрэлучиря баштиней. Пуртынд нумеле ачестуй флэкэу де прин пэрциле Уралулуй, луй Григорий Лядов, купринсэ ын вал-выртежул трансформэри-лор калитативе че с'ау продус ын ынтряга репуб-ликэ ши'н царэ, ачастэ ашезаре куноаште о кон-тинуэ асченсиуне. Н'ар фи нич о ексажераре, дакэ ам спуне кэ ын ултимий трейзечь де ань а фэкут ун прогрес май маре декыт ын челе трей секоле де фиинцаре а ей.

Даторитэ реченсэмынтулуй дин 1817, се штие анул ынтемеерий Сингуренилор — 1676. Сатулуй, вечин, Стрымба, и се спуня одиниоарэ Корлэтень ши Одая дин Алуниш, ын каре трэяу дой преоць, ун пэлэмар, ун даскэл. Дин тагма челор де жос фэчяу парте 182 де господэрий, ын тотал 186 де бэрбаць ши доуэ вэдуве. Мошия апарциня спэта-рулуй Иоан Бэтутэ. Лынгэ сат се афла ун хелеш-теу, о моарэ ын вылчяуа Рэутулуй, доуэ погоане девие боеряскэ. Пынэ ла Речя фэчяй оорэ ши жу-мэтате де друм, пынэ ла Пеления — 4 километри, яр пынэ ла Кишинэу — 150 де километри. Речен-сэмынтул дин априлие 1835 поменеште де акум сатул Стрымба (оно же Корлэтень) унде-с дате

фамилиле, каре трэяу ын ел, принтре каре фигурязэ Егор, фиул луй Сидор Думбраван (ку шасе копий) ши Василе, фиул луй Сидор Думбрэвян (ку патру копий). Нумеле де фамилие ал фракцилор диферэ лущин, деоарече листеле реченсэмынтулуй се фэчяу дупэ уреке — кум ростяу чей ынтребаць ши кум речепта писарул, аша се скрия.

Ам адус ынтр'о формэ резуматэ ачесте дате згырчите деспре челе доуэ сате ынвечинате, пентру а демонстра ария де интересе а сочиологулуй бургез, каре н'авя че спуне деспре ашезэриле сэ-рэкэчоасе, декыт кэ авяу дой преоць, доуэ вэдуве, кэ се афлау ла атыця километри депэртаре унсле де алтеле сау де Кишинэу... Нич поминэ де шкоалэ, де алте институций културале, нич поминэ де карева дрептурь але цэранилор.

Дар че сэ не дучем токмай ын трекутул де 150 де ань? Путем сэ коборым ку патру дечений ши чева ын урмэ, ка сэ дэм де ачеляшь касе акоперите ку стуф, ку ферестре мичь, ку ынфэцишаря мохорытэ, дезолантэ. Ун ынвэцэтор мь-а спус кэ май хлейос ши май выскос глод ка пе улицеле ши худичеле ачестуй сат н'а май вэзут нимень никэерь.

— Тендинца оаменилор де а ажунже ла ун луминиш де вяцэ а фост трызэ динтотдяуна. Депу-нынду-се марь ефортурь сочиале, с'а апринс соареле октомбрин ши а фост скутуратэ пентру тот-дяуна де пе умерь нягра сэрэчие, а фост мэтурат обскурантизмул. Ын фаца тинеретулуй ной веним ку екземпле конкрете, луате пе виу дин вяца де ерь, куноскынд ын амэнунте авантажеле траюлуй ноу, сочиалист,— ымь спусе ынтр'о зи Михаил Георгевич.

Инсист май мулт асупра активитэций едукативе пе каре о ефектуязэ думнялуй ын рындуриле тинеретулуй, деоарече ын ачастэ дирекции се фа-

че ку адевэрат фоарте мулт. Ын ипостаза де мем-
бру ал комитетулуй де партид дин колхоз, М. Г.
Думбравану а фост ши есте респонсABIL де ачест
сектор. Аре чева спечифик луй ануме, каре-й дес-
киде каля спре нимиле тинере. Поате демокра-
тизмул сэу — нич кынд н'а деосебит оамений дупэ
вырстэ. Яр тинеретул е фоарте речептив: прецуе-
ште ушор че е бине ши че е рэу. Пе тимпурь Ми-
хаил Георгиевич а фост ачела каре а лансат идея
де а-й ажута пе тинерий кэсэториць ку кредите
а кыте патру мий де рубле дин колхоз, ка ачештя
сэ-шь ридиче касе. Жумэтате дин сумэ тинерий
господарь о ынторк ын тимп де зече ань, алтэ жу-
мэтате о акоперэ колхозул, кынд тинерий лукрызэ
ку сыргунцэ. Дакэ ей сынт де исправэ, пот кон-
та пе орьче фел де ажутор дин партия колхозулуй.

— Михаил Георгиевич ситуязэ ын перманенцэ
пе прим-план лукрул ку кадреле. Тинеретул кон-
ститует резерва принципалэ. Деачея думнялуй е ме-
реу преокупат де тинерь, куноаште проблемеле
коллективелор комсомолисте ши де тинерет дин гос-
подэрие.

— Де че ам аскунде-о, кынд се штие кэ май сынт
ынкэ прешединць, каре нич ну ау ла куноштинцэ
фаптул кэ екзистэ асөменя коллективе — ну ле
ажунже тимп пентру еле. Ла «Киров» се дуче
конт де сукчеселе ши неажунсуриле ын активита-
тя тинеретулуй, апар инициативе де валoare че ау
рэсунет ын тот районул,— ми с'а спус ла комите-
тул районал ал комсомолулуй.

Владимир Гордилэ, фост секретар ал комитету-
луй комсомолист дин колхоз, а ворбит ку мулт
респект ши кэлдурэ де ажуторул пе каре и-л акор-
да ын мункэ прешединтеле.

— Требуя сэ яу кувынтул ла конгресул ком-
сомолулуй дин републикэ, мь-аминтеск, ши, дупэ

че-мь скицасем кувынтаря, ам читит-о о датэ ши симциям кэ ну-мь плаче. Ера пе апроапе де мезул нопций. А доуа зи требуя сэ плек ла Кишинэу. Ый телефонеэ ши-й спун пэсул меу. М'а пофтит акасэ ши ам стат де ворбэ пынэ ынтр'ун тырзу. Де мулте орь й-ам черут сфатул ши ын алте ка-зурь, кэч ындрумэриле луй стау ла база челор май фрумоасе фапте але ноастрэ...

* * *

Прешединтеле цине ын кымпул атенцией сале пулсул вещей културале, ал вещей' sportive дин сат. Ятэ-л асистынд ку плэчере ла ун спектакол ал театрулуй популар. Нику Урсу е режизор ши аутор ал пьесей, Михаил Георгиевич есте нумай окь ши урекь — паре сэ-й фи реушит тотул тынэрулуй.

Алтэ датэ партичипэ ла диферите серате, организате ын каса де културэ. Й-а ажутат пе тинерь ла креаря дискотечий, ла фондаря кабинетулуй-лаборатор фолклорик, каре се пря поате сэ фие уник ын республикэ.

Ын фрунтя колективелор марь — де кор, де дансурь, а тарафулуй, а бригэзилор де ажитацие, се афлэ спечналишь, колхозул плэтинду-ле 30 проценте адаос ла ляфа примитэ де ла стат.

Интересант есте кэ ла фачеря тоталурилор ын ынтречеря социалистэ динтре диферите унитэцэ де продукция се я ын ведере, пе лынгэ индийскэ экономичь, ши партичипаря ла активитатя артистикэ. Прешединтеле поате фи дес възут ла ватра жокулуй, букурынду-се лаолалтэ ку тинеретул де фармекул дансулуй войническ. Поате фи зэрит ла стадион, адмирынд дибэчия ши спринтенияла спортивилор.

Май мулць ань ын урмэ ла Стрымба а сосит о скрисоаре де ла Лвов. Семнатарул ей ера А. Ф. Филимонов, фост авиатор, каре луптасе ымпреунэ ку Ероул Униуний Советиче Григорий Лядов. Думнялуй руга сэ фие информат, дакэ сатул аре штире де локул унде се афлэ мормынтул приетенулуй сэу, Гриша Лядов, кэзут ын примэвара луй '44 ынтр'о луптэ аерианэ инегалэ де асупра сатулуй Хитрешть, районул Фэлешть. Фостул комбатант презенте ши о скемэ, ын каре се индика локул,— апроксиматив патру суте де метри де ла Рэут, де маржиня Сингуренилор,— унде, дупэ пэреря думнялуй, се одихняу осеминтеле ероулуй.

Астфел, скрисоаря ачаства а пус ын мишкаре шкоала, комсомолул. Михаик Георгиевич а анунцат комисариатул милитар дин Рышкань ку привире ла кэутэриле че ынчепусерэ.

«Задарник. Оприць орьче кэутэрь, кэч ероний кэзуць ын лупте ау фост тоць реынхумаць ла чимитирул дин Бэлць»,— урмэ рэспунсул.

Ынтр'адевэр, нумеле луй Лядов ера ынскрис ултимул ын листэ пе монументул де ла чимитирул дин Бэлць.

Че ера де фэкут? Де ла Лвов а сосит ынтре тимп а доуа скрисоаре. Ера пусэ ла ындоаялэ варианта ынмормынтэрий ла Бэлць. Ынчеп ярэш кэутэриле, ла каре ау партичипат челе доуэ школь, обштимя. Тимп де доуэ зиле кытева трактоаре ау рэсколит ку плугуриле пэмынтул дин локуриле пресупусе, ка ла урмэ сэ дее, тотуш, де маржиниле унуй мормынт. Оамений ау пус мына пе хырлеце ши ау дат де сикриу. Аша дар, мормынтул се афла ну ла патру суте, чи ла о сутэ де метри де сат, яр астэзь — кяр ын мижлокул ашезэрий. Май бине

зис, «мижлок» есте акума, яр пе время рэзбоюлуй сатул ера ситуат депэртишор де аэродром.

Ла прочеснуя реынхумэрий а фост инвитат Алексей Филиппович Филимонов де ла Лвов, ал трейля мембру дин екипажул ероик. Збурасерэ атунч ын трей: Владимир Григорьевич Завадский — командантул екипажулуй, Лядов Григорий Григорьевич — навигатор, ши А. Ф. Филимонов — телеграфист де борд. Де асупра Яшилор авионул черчеташ а фост атакат де 15 авиоане фасчисте. Ын ачесте кондиций греле, неынфрикаций ноштри пилоць ау акцептат лупта. Ау реушит сэ ажунгэ пынэ де асупра Хитрештилор, унде авионул лор а фост ловит де моарте. Ау сэрит май ынтый ку парашутеле Лядов ши Завадский. Филимонов н'а доведит сэ сарэ одатэ ку ей, кэч се блокасе кепенгул. А сэрит кынд авионул арзынд кобора фул-жерэтор спре пэмынт. С'а трезит ынтр'ун лан де пэпушой. А ынцелес кэ се здрунчинасе таре, дар а рэмас вну.

Корпул неынсуфлечит ал луй Лядов а фост гэсит май тырэну ынтр'ун пылк де чирешь сэлбачь...

Филимонов, дупэ май мулць ань, а венит пе кымпул де луптэ де одиниоарэ. Интересантэ а фост ынтылниря луй ку фемея дин Хитрешть, карэ а дат песте ел атунч, ын '41, акордынду-й примул «ажутор медикал», легынду-й рэниле. Деши ау трекут атыця ань, фемея л-а рекуноскут динтр'одатэ пе ветеран.

Ла 9 май 1965 осеминтеле луй Григорий Григорьевич Лядов ау фост реынхумате ын апропиеря школий дин центрул Сингуренилор.

Ын дискуцииле синчере ку оамений апэрусе ынтр'о зи о идее, азь е greu де пречизат а куй а фост, дар пе каре Михаил Георгиевич а принс-о дин

збор: «Че-ар фи дакэ ам уни пе вечие сателе Сингурень ши Стрымба, ботезынду-ле ку ун нуме ноу: Лядовень?» Астфел нумеле сроулуй а унит челе доуэ сате ынтр'ун сат — маре ши фрумос.

Михаил Георгиевич мь-а повестит деспре чей дой фраць ай луй Григорий Лядов — Гена ши Владимир, шошь комбатанць, амбий офицерь, чел дин урмэ арзынд ын танк, ынтр'о ынкэераре ку душманий. Ынтылнириле ку Таисия Андреевна, мама лор, вор рэмыне пе мулт тимп ын аминтиря сэтенилор: ау примит-о ка пе о мамэ скумпэ а тутурор лядовененилор, ку инимэ дескисэ ши ку ворбе алесе ау ынконжурат-о. Де алтфел, думняей й-а фост акордат титлул де колхозникэ де оноаре, репартизынду-и-се пе тоатэ вяца дин бужетул колхозулуй ун суплимент лунар ла пенсие.

Дин спуселе унор колежь де мункэ, приетень дин тинереце.

ГРИГОРЕ ПАВЛОВИЧ СТОЙКА, инжинер пентру окротиря мунчий ши техника секуритэций ын господэрие:

— Ам лукрат тракторист, май мулць ань ам фост бригадир, дар тотдяуна й-ам симцит грижа лэринтяскэ. «Бэець, требуе сэ ынвэцэм карте!» — а лансат прешединтеле ынтр'о бунэ зи ачест апел ши ну зэбавэ й-ам вэзут пе тоць бригадирий прин техникумурь. Уний кяр ла ыврста дестул де ынашнтатэ ау фэкут ачест лукуру.

Есте апроапе импосибил сэ компарэм че-ам авут ерь ши че авем азь. Май дрепт ар фи, дакэ ам зиче кэ ам порнит де ла нимик ши ам ажунс ынтр'о фрумоасэ «ливадэ а феричирий». Компарация ачаста а фолосит-о поетул ностру Ливиу Дамнан, кынд а скрис деспре трайжикул сфыршит ал

татэлуй меу, примул прешединте де колхоз. Дакэ с'ар фаче азь тата сэ вадэ ливада, пе каре ам ридикат-о!

Сукчеселе обцинуте се датореск, ын бунэ парте, аш зиче, грижий марь пе каре о поартэ кондучеря господэрией пентру кондицииле де мункэ ши де трай але оаменилор. Орьунде с'ар афла, Михаил Георгевиц се интересязэ де че ау невое лукрэторий, че ну ле ажунже ка сэ лукрезе май бине. Л-ам вэзут ла комплексул де тутун, фэкынд обсерваций ын мод сериос шефилор пентру кэ ера курент ши се путяу ымболнэви оамений, л-ам вэзут интересынду-се де калитатя апарателор ши механизмелор де ла комплексул де лапте. Дакэ операторий спун кэ-с пущин продуктиве, неындемыноасе, ку дефёкте, прешединтеле се фаче лунтре ши пунте пентру а-й асигура ку машинь май буне, модерне. Л-ам вэзут интересынду-се де храна механизаторилор, де ымбрэкэминтя лор, де кондицииле де одихнэ але лор. Дакэ ому-й харник ши а кэзут ла стрымтоаре, прешединтеле о сэ-л ажуте неапэрат: о сэ-й кауте материал де конструкцие, де аре невое, о сэ-л роаже пе ун медик де ла район сэ-л консулте, дакэ с'а ымболнэвит грав, ши фоае ла санаториу ый ва склипуи. Думнялуй фаче тотул пентру оамень.

Н'ам вэзут пе чинева ын вяца мя сэ лупте ку атыта ардоаре пентру стабилиря ши ынтэрниа принципиулуй екитэций сочиале. Прешединций де пынэ ла ел токмай анч шкьопэтау: промитяу мулте, дар фэчяу пущине. Таре-й некруцэтор ку чей каре ынчаркэ сэ ымбле ку мистификэриле, амэжелиле. «Омул сэ примяскэ атыт кыт меритэ»,— ачеста-й крезул луй. Аре перманент грижэ ка платэ сэ фие датэ ла тимп, ка оамений сэ ну дукэ лип-

сэ де продусе алиментаре. Дар кум май луптэ пентру ымбунэтэциря калитэций продукцией!

— Кум се фаче, оамень бунь, кэ мэрул ын ко-
пак е унул, яр чел дин лэзь ый алтул? Дакэ-й нэ-
сэдит, де акум не адуче пагубе,— ле лэмурия ел
одатэ ливэдарилор.— Сэ ну уйтэм кэ пентру а авя
друм ла банкэ, требуе сэ кыштигэм песте тот,
май алес ла калитате...

Пентру ел ынтречеря социалистэ-й ун фел де
озон ал вещей. А штиут а фаче асфел, ка абсо-
лут тоате категориеле де лукрэторь сэ-шь куноа-
скэ локул ши ролул ын ынтречере: фие кэ-й кол-
хозник, оператор, бригадир, инжнер—фиекаре ку-
ноаште кондициеле морале ши материале, штие
пентру че луптэ унде о сэ ажунгэ, дакэ ва мунчи
чинстит. Дакэ ар фи сэ и се конфере ун титул
штиинцифик спечиап пентру организаря ынтрече-
рий, кред кэ л-ар мерита фэрэ ворбэ пе чел де
доктор ын штиинце.

Одатэ ерам ла о адунаре ши карева глуми,
рэспындинд прин салэ вестя кэ ни-л яу пе Михаил
Георгиевич ын алтэ парте ши рэмынем фэрэ преше-
динте... Штиць че гэлэжие с'а ридикат ын салэ?
Кредям кэ се рэстоарнэ клубул, ну алта...

НИКОЛАЕ МИХАЙЛОВИЧ ЦУРКАНУ, дирек-
торул школий де опт ань дин сат:

— Кынд ын '40 авионул чел ку доуэ рындурь
де арипь атеризасе пе имашул дин коаста Сингу-
ренилор, мь-ау скэпэрат ши мие кэлкыеле спре ел.
Л-ам гэсит аколо ши пе Мирчя Думбравану... Ши
уйте кум вине тимпул: май путям бэнуи ной атунч
кэ песте трей дечений ел ва фи прешединте, яр еу
секретар ал организацией де партид дин колхоз?!
Мь-аминтеск де тимпуриле кынд а плекат сэ лу-
крезе ла комитетул районал де партид, яр еу кон-
тинуам сэ-мь ындеплинеск функция де секретар.

Ын фиече думиникэ веня акасэ, ши-л ведям ше-зынд пе приспэ ши читинд чева. Мэ обсерва ши лэ-са карта, апой се апропия де гард сэ-мь пунэ мереу ачеяш ынтреbare: «Че май авем ноу ын колхоз?». Мэ сфэтуям дес ку ел ын диферите кестинь... Думнялуй ера ла район, дар ной ыл сокотям де-ал ностру. Алтеорь се фэчя а уйта карта аша дескисэ ши сэря ын машинэ, мержя ку ной сэ вадэ ун огор, о фермэ, сэ не пробозяскэ кяр, дакэ гэя де кувиннцэ.

— Михайл Георгевич, азь авем адунаре де партид...

Тотдяуна асиста, ера фоарте куриос сэ шти кум мерг требуриле, че-й фрэмынтэ пе оамень...

«Мэй бэець, мэй, аць вэзут кэ пря пынэ тырзку хуруе трактоареле ноаптя прин сат? Ну вэ паре кам деокят лукрул ачеста?»— о луа Михайл Георгевич пе департе, сублиниинд липса де ордине ши дисциплинэ.

Алтеорь, дукинду-се пе кымп, обсерва грешурь ла арат сау кэ механизаторий ымпрэштиясерэ анапода ынгрэшэминтеле. Пе лок ый пробозя пе чей виноваць: «Прин алте пэрць н'ам вэзут асемения лукрурь, мэй бэець, мэй!».

Деши лукрязэ де-ун сферт де вяк, паре-ми-се, а рэмас ун прешединте абсолют модерн. Аре тотдяуна доуэ атуурь путерниче ын мынэ: есте ун бун экономист ши куноаште ла перфекциие мунка ку оамений. Ятэ аста-л ши ажутэ сэ-шь ацинтяскэ мереу антенеле ла пулсул тимпулуй — уний абя акум се стрэдуеск сэ фолосяскэ хозрасчотул интери, ым тимп че ла ной...

Михайл Георгевич се ымпакэ фоарте бине ку тоць, ынсэ дакэ лукрул шкьоупэтязэ — ну ци-й приятен. Те ажутэ сэ ешь ла мал, дар ну фэрэ крити-кэ. Аре адынка конвинжере кэ омул, олякэ ажу-

тат, корижат, поате сә се аутодепәшаскә сә факә кяр минунь... Де кыте орь, пе зи ши ноапте, пе лаповицә ши плой, лумя труда пе плантацииле де сфеклэ! Оамений априндяу ругурь пентру а се уска ши ынкэлзи пущин, ка май апой ынотынд прин глөд пынэ ла женункь, сә скоатэ рэдэчиниле дулчь. Амаре ерау, де фапт, пентру ей ачесте рэдэчинь. Дар читям пе фецеле лор ынкордаре ши вое бунэ: о ворбэ де дух, ун кынтеке ле фугэряу обосяла, скуртынд тимпул.

ТИТУ ИВАНОВИЧ СЕРГЕЙ, агроном-шеф ын господэрие:

— Ынтр'о бунэ зи чинева фэкусе о пропунере, ши тот атунч Михаил Георгиевич луэ кондеюл ши сокоти кам кыт фаче ачя пропунере. Ын мункэ аре о пунктуалитате перфектэ — орьче адунаре орь ынтрунире е цинутэ ла тимп. Думнялуй се презинтэ ку кытева минуте май ынаните ши динтр'о окире веде, дакэ тоту-й прегэтит кум требуе. Ын кымт обсервэ тотул дин мерсул машиний — имедиат ыцэ спуне кэ ын бригада кутаре н'ау ешит азь ла лукуру атыця оамень, кэ ла ындеплиниря анумитор мунчь сынт адмисе девиерь де ла нормэ, кэ ын ултимул тимп бригадирул ый толерязэ пе чей недисциплинаць.

Специалиштилор ле креазэ ынтотдяуна кондиций ка ей сә се евиденциезе, сә се афирме ын мункэ. Ла ной специалиштий ну-с привиць ла хуртэ — авем, бунэоарэ, кондукэторь де бригадэ де класа I ши класа а II, фачем регулат атестаря кадрелор. Бэеций се стрэдуеск — тоць ау квалификативул «класа ынтый». Ын фиече лунь, ла пропунеря прешединтелуй, не адунэм специалиштий принципаль ши дискутэм че ам апликат ын продукцие, че требуе сә ынсушим ын тимпул чел май апропийат. Ла ачесте адунэрь Михаил Георгиевич пуне прец

пе оамений инжениошь, пе чей каре лукрызэ ын мод креатор. Ши тотдяуна-й кямэ пе тоць сэ-шь дезвэлуе май ындрэзнец идеиле, сэ кауте кэнле челе май ефичиенте де господэрире.

Ынтр'ун кувынт, Михаил Георгеви́ч чере перманент де ла специализа́шь сэ экспериментезе, сэ дукэ евиденца челор ынфэптуите. Чере мултэ мункэ де анализэ, фиекаре е датор сэ штие ын че дирекции пэшеште продукция, сэ штие каре-й сынт келтуелиле — н'ай штиут а дрэмэлуи цифреле, ай рэмас де кэруцэ.

А ПУНЕ УМЭРУЛ ЛА ПРИМЕНИРЯ САТУЛУЙ ЫНСЯМНЭ А-ЦЬ ЮБИ БАШТИНА

Е де мираре кяр, де унде с'ау гэсит атытя пурть, ка ынтр'ун рэстимп атыт де скурт сэ се скимбе ын мод радикал фаца сатулуй. Че, е де глумэ: пе ватра веке, аколо унде се ведяу май ынаинте тупилате ниште кэсуце скунде, ку друму́рь песте мэсурэ де ынкылчите ши десфундате пе время плоилор, се ынтинде акум ун сат маре ши фрумос, де ци-й май маре драгул сэ-л привешть. Чей дой умерь де дял пэзеск, ка ниште стрэжь девотате, сатул де вынтурь ши вифорни́це. Челе 2500 де касе-с айдома унор жукэрий, зэмислите де-о минте ынсенинатэ де харул талантулуй. Каре май де каре, ачесте четэць але суфлетулуй, стрэлуческ ын фаца соарелуй, дезвэлуинд виртуциле ши сыргуинца, гындуриле ши преферинцеле господарулуй касей.

Михаил Георгеви́ч се скуласе ку ноаптя'н кап ши, дупэ че фэку о райтэ пе масиве, дэдусе дру-

мул машиний, гындинду-се сә плече май апой ла кырмуире. Й-а ынтрат ын деприндере де-а да бинеце кымпулуй ла ынгынат де зиуэ, атунч кынд соареле-шь анунцэ сосиря пе ватра де жэратик де пе мукия дялулуй. Е неспус де фрумос, де-ун верде круд грыул ла ачастэ орэ матиналэ. Ын тимп че песте язурь се ридикэ фуйоаре де абурь албэ-струй, мынате ушор пе арипиле зефирулуй. Ачэсте кэлэторий але прешединтелуй ну сынт фэкуте дин симплэ плэчере, чи пентру а ефектуа контролул — кынд се фаче зиуэ, думнялуй аре deja о информации амплэ, луатэ дин реалитате, деспре старя де лукрурь ын кутаре сау кутаре бригадэ. Фаче ачаста ну пентру кэ н'аре ынкредере ын информация пе каре й-о пун ла диспозиције бригадирий, специализирий. Ну, пур ши симплу, с'а депринс ка май бине сә вадэ о датэ, декыт с'аудэ де май мулте орь.

Ш'апой ын кымп, кынд вине тупилуш диминяца ку рэкорице ши парфумурице ей, е май лесне де медитат, ыць поць ордона май бине гындурице. Поате кэ ши гындурице луй ымпрумутэ чева дин проспекция диминений, дин фрумусеця кымпией ши, прин аста, девин май купринзэтоаре, май кларе.

Азь е луны, е зиуа са де примире ка депутат; аша кэ, дупэ че ва пуне ла кале унеле требурь ла кырмуире, ва плека ла Советул сэтеск унде аре о салэ де примире. Фаче ку регуляритате лукрул ачеста де апроапе зече ань, кэч а фост де доуэ орь консекутив алес депутат ын Советул Супрем ал РСС Молдовенешть. Аша дар, преокупэрице ши сарчиниле ау спорит неасемуит де мулт. Дар де мункэ нич кынд ну с'а плынс — фие еа конкретэ, ын ипостазэ де прешединте, фие обштыскэ, ын

калитате де депутат. Ле избутеште пе тоате, дупэ ынцележере ши путерь, десигур.

Де факт, ореле ачеля але сале де примире ын кабинет сынт де натурэ май мулт официалэ, кэ аша се каде сэ фие. Кэч де ынтылнит се ынтылнеште зилник ку оамений ла сектоареле де продукция ши, дакэ чинева-л роагэ де чева, ыл аскултэ, ый лэ-муреште. Аре ши о кондикэ, ын каре сынт ынсем-нате пропунериле ши обьекцииле алегэторилор. Ын темей, оамений вин ку привире ла конструкция каселор, вин кяр ку диферите кестиунь фами-лиале. Вин ши-шь дешартэ синчер фокул инимий сау амарул, ка унуй ом кынтэрит ла минте ши блынд че есте, ка унуй фамилист ши господар ку о богатэ експериенцэ де вяцэ. Ачесте ынтылнирь ый сынт ши луй де маре фолос, кэч астфел ку-ноаште диспозиция ши вяца колхозничилор де динколо де сектоареле де продукция респективе, куноаште ын амэнунте преферинцеле алегэтори-лор, калкулязэ ла че нивел се ымплинесп порун-чиле лор. Яр порунчиле ачестя сынт мулте ши ди-ферите. Еле се скимбэ одатэ ку скимбаря конди-циилор де мункэ ши де трай але оаменилор са-тулуй.

Прима порункэ, примитэ де Михаил Георгиевич ын калитате де депутат ал Советулуй районал де акум трей дечений, а фост конструкция школий ме-дий дин сат. Азэ аре мулте порунчы: сэ-шь пунэ умэрул ла конструкция ынкэ а унуй блок де ын-вэцэмынт, ка шкоала сэ трякэ ынтр'ун сингур скимб, сэ контрибуе ла ынэлцаря уней школь де музикэ. Дар примул пункт ын листа порунчилор е Палатул де културэ пентру 800 де локурь. Каса де културэ, конструнтэ ку май мулць ань ын урмэ, ну май сатисфаче черинцеле зилей ши ва фи тран-сформатэ ын кинематограф. Ын дистриктул електо-

рал, унде а фост алес, ынтрэ ши сателе Малиновское ши Алуниш: ши аич а ажутат сэ фие дусе ла капэт ун друм асфалтат, клэдирия унуй клуб, алте обьективе.

Мержя спре кырмуире ши, инволунтар, ый вени ын минте калейдоскопул ачеста де реализэрь ши облигаций: «Дакэ ну не-ар стрынже аша де таре тимпул ын кинжь, май мулте ам фаче, дар се ынтымплэ кэ ятэ-й лунь, ятэ-й думиникэ, те ынвырць ка ун титирез ши нич ну обсервь кум ыць лунекэ, принтре грижь, сэптэмына, луна, анул».

ИНСКРИПЦИИ ПЕ УН УШОР

Тотдяуна, кынд есе ын сат спре кырмуире, де кум нумай фаче кыцьва пашь де ла портицэ пе асфалт, кэ ши дэ ку окий де каса ноуэ а фиулуй сэу. Грижиле ши ындаторириле марь ау трекут де акум пе сама луй Стелнан, кэч сингур ну май аре кип сэ се рупэ сэ винэ ынкоаче — л-ау луат ына-инте грижиле колхозулуй. Атыта доар, ын тречере, кыт ышь арункэ привиря, сэ се конвингэ ынкэ о датэ че-а ешит дин требушоара аста. «Уйте-о кэ аре олякэ де елеганцэ, уйте-о кум шь-а ацинтит ка о фетишканэ окий спре луме: дакэ й-ау пус ферестре ши ушорь ной-ноуць, ку ушь орнаментате, ку ферестре ларжь ши луминоасе — гата-й, паркэ жоакэ ын въздух, мэкар я-о пе палмэ ши ду-о унде врей». Се уйтэ ши ла алте касе, кэ ши ачестя сынт ной ши ку зымбет ымбиетор. Кыте висе, дар ши кыте сперанце ышь лягэ оамений де переций каселор, кынд ле ынжгябэ ку путеря ши ку кибзу-инца лор.

Колхозул ажутэ мулт господарилор харничь ши чинстиць сэ-шь конструяскэ касе фоарте фру-

моасе. Шь-адусе аминте де аний кынд ау сэпат карьера де ла Стрымбоюл. А адус де ла Бэлць кытева экскаватоаре марь, каре-ау скурмат о гроа-зэ де пэмынт, пынэ ау дат де пятрэ. Сэ фие ла трейзечь де ань де атунч. Ши ятэ кэ ынтрегул сат шь-а пус темелия ку пятрэ де ла ачастэ карьерэ микэ, ши ятэ кэ май мулте улиць ау фост пардосите ку пятрэ тот де анч. Нумай ын улитмий чинч ань ау фост конструите вре-о 400 де касе. Че-ар фаче сатул фэрэ де пятра луй? Дар ши каселе векь, мажоритатя, ау фост реконструите.

— Мэй Штефане, не-ар требуи ынкэ чел пуцин 70 де ань, мэй, ка сэ-й ажунжем пе лядовенений иштя,— фэку оаспетеле дин районул Резина кэтре ун консэтян ал сэу. Ачештя венисерэ сэ ее куноштинцэ де експериенца плугарилор дин партя локулуй.

Михаил Георгиевич токмай се ынтымпласе сэ фие пе апроапе ши ынтр'ун мод деликат ый експликэ омулуй кэ ну пря аре дрептате.

— Ной ле-ам фэкут пе тоате нумай ын доуэзечь де ань. Дакэ ам избутит сэ ынтэрим економия господэрией, не-ам путут ындрепта привириле ши спре проблемеле сочиале. Ам лукрат ку фок ын кымп, прекум ши ын сат, ка сэ не ынэлцэм олякэ ын окний лумий. Дакэ вэ ынтымплаць май ынаинте пе ла ной, авяць ку тотул алтэ пэрере. Азь сатул диспуне де доуэ школь модерне, де доуэ касе де културэ, чинч грэдинице де копий, чинч бэй, чинч библиотечь, май мулте магазине, де ун стадион минунат. Мындрия луй динтый рэмыне а фи, тотуш, каселе оаменилор ши друмуриле...

Аич аш вря сэ-й фак лок ынкэ унуй ом фоарте интересант дин ачест сат, унуй маре ентузиаст ал трансформэрилор ши аменажэрилор де пе ачастэ палмэ де пэмынт, унуй адевэрат кампион ал лон-

жีวิตэций ын мункэ ('аре апроапе 80 де тоамне ши континуэ сэ активезе пе фронтул мунчий). Е vorba де Степан Александрович Дамиан, шеф ал господэрийей комунале дин локалитате. Акум чинчзечь ши чева де ань лукра ла шкоала де земствэ ку о сингурэ класэ. Пе мулць динтре господарий сатулуй й-а депринс ку чититул, скрисул ши сокотитул... Кынд ынчепусерэ трансформэриле марь ын сат, кынд колхозул принсесе ла путере ши а венит тимпул сэ фие модификатэ структура ашезэрий, думнялуй ера шеф ал уней бригэзь де конструкторь. Демулт пурта ын суфлет доринца де а-шь пуне ындесат умэрул ла аменажаря радикалэ а сатулуй. Пурта ын гынд кяр унеле планурь ын ачастэ привинцэ. Ши ятэ кэ а сосит моментул.

Сэ фачь ордине ын ачел лабиринт де улице ера о идее ындрэзняцэ. Проблема чя май маре конста ын ачея кэ мулте фамилий требуяу стрэмутате де пе локул лор. Ши тотуш, пасул а фост фэкут: ла уна дин сесииле Советулуй сэтеск с'а хотэрыт сэ се пурчядэ ла систематизаря сатулуй. Ну зэбавэ а апэрут ши о кэрцулие апарте «Дезволтаря сочиалэ а сатулуй Лядовень», ын каре лукруриле ерау експусе клар, лимпедэ.

Бань авяу. Май греу ле веня сэ ынфэптуяс-кэ стрэмутэриле ачестя де господэрий: че-й глумэ, требуяу урните кам ла 40 де фамилий дин локул унде принсерэ рэдэчинь де ань.

Степан Александрович а стат ынделунг де vorba ку Миханл Георгевич, сфэтуинд, кум с'о ее, дин каре парте сэ ынчапэ «дансул», ка сэ ну рэняскэ достойничия ши мындрия господарилор. Идея трансформэрилор а принс вяцэ, май ынтый, ын кадрул адунэрилор ла сектоареле де продукцие, ын бригэзь. Се фэчяу пе ынделете лэмурирь, кэ, ятэ, се поате ши требуе сэ скапе одатэ ши одатэ де гло-

дуриле ачеля терибиле, кэ господэрия а принс ла путерь ши ар вря сэ факэ мулте ын ведеря амена-жэрий сатулуй.

Дар чине н'ар фи врут сэ-й фие сэлтатэ баштина спре соаре? Чине ар фи дат ынапой, кынд ера ворба сэ се факэ друмурь асфалтате, аколо унде се रुपяу «трей рындурь де чуботе пе ан»? С'ау пус де причинэ нумай господарий каре кэзусерэ суб «демоларе».

Бригадирул конструкторилор н'авя одихнэ — дискута зилник ши конвинжя лумя. Н'авяу рэгазнич Я. Ф. Ненеску, пе атунч прешединте ал Советулуй сэтеск, Михаил Георгевиц, прешединтеле господэрией. Ей ынтруна лэмурия ши кынтэряу лукруриле ку популация; дискутау ку фиекаре ын парте. Азь се ымпотривя Пинтилие Чобану, мыне дучяу тратативе ку алт господар...

Ши, тотуш, пынэ ла урмэ оамений ау ынцелес. Ау акцептат, пентру кэ фиекаре циня неспус де мулт ла мындрия сатулуй, ла виинторул луй. Ши ынтр'о диминяцэ, ера пе ла крэпатул зорилор, Михаил Георгевиц се апропие де-ун стылп дин дряпта бисеричий, ун стылп маре ку ун бек електрик ын крештет, ши зисе: «Ятэ де-аич требуе сэ тражем линие пынэ ын капэтул сатулуй. Сэ се'нфигэ ши аколо ун стылп ку бек, пентру ал авя де репер перманент». Ши, астфел, ау фост «штирбите» мулте огрэзь, урните дин лок мулте гардурь. Дар, песте ун тимп, апэрусе о мындреце де страдэ дряптэ ши ларгэ, кэ оамений ну-шь кредяу привирилор. Степан Александрович ши ку мештерий сэй мунчяу ку мултэ ынсуфлещире.

Колхозул а ридикат касе ной пентру чей каре ау кэзут ын зона демолэрий. Пынэ ла урмэ, тоць ау рэмас мулцумиць. Ау апэрут, май ынтый, о страдэ, апой алта... Стрэзь дрепте, ларжь, лумина-

те, ку тротуаре, ку арбушь, флорь, фынтынь. Стра-
да Ленин, пе урмэ Киров, Тинерей, Еминеску,
Пэчий... Ла вре-о доуэзечь де стрэзь ынтретае, ка
ниште артере вий, Лядовений.

Траверсам страда Васютинский ымпреунэ ку
Степан Александрович, ши-л ынтребай, дакэ ну
кумва денумиря ачаста аре вре-о легэтурэ ку фос-
тул агроном ал господэрией.

— Да, ачест талантат спечиалист шь-а консак-
рат мулць ань просперэрий агрикултурий, а авут
ун сфыршит тражик. Астфел сатул а хотэрыт сэ-й
ывнешничяскэ мемория, дынд стрэзий ачестея ну-
меле луй.

Е ун жэст де ноблеце ши демнитате. Кэч, ку
адевэрат, нумеле челор каре ау партичипат ку су-
флетул ши инима ла ынэлцаря колхозулуй, ла зи-
диря веций ной меритэ ши требуе сэ фие лэсате
постеритэций. Ши е бине кэ ла Лядовень лукрул
ачаста е респектат ку сфинценне.

Михаил Георгиевич ымь повестя де унеле аспек-
те дин активитатя музеулуй сатулуй; май мулць
ань ла рынд ау адунат експонате пентру ел. Лын-
гэ ынтраря ын музеу се афлэ монументул луй Ля-
дов. Кяр ын апропиере-й «Алея луй Лядов»—доуэ
ширагурь де плопь че дук дин центрул сатулуй
пынэ анч.

— Е чева симболик ын ачастэ апропиере, де-
оарече доуэ одэй але музеулуй вор фи консакра-
те елиберэрий сатулуй, унде вом адуче ун калд ши
синчер омажну тутурор челор каре с'ау жертфит
пентру вяца ноастрэ феричитэ. Алэтурь, ын алте
одэй, вор фигура вестийий ши реликве де ла тоць
ачей каре ау мунчит фэрэ прежет ынтру пропэши-
ря господэрией, а сатулуй.

— Е vorba де ероний зилелор ноастре, ку алте
кувинте?

— Фоарте дрепт, ануме де ачешть ерой, кэч ей сынт фэурарий а тот че се фаче ши ынкынтэ окюл. Ей не дук файма мелягулуй департе, авынд мереу ынскрисе ын карта лор де визитэ кувинте-ле: вредниче, достойниче, хэрниче.

Азь, кынд господэрия с'а ынтэрит ын мод евидент, кынд а фост акумулатэ о маре експериенцэ ын активитатя де продукцие ши ын конструкция де менире социал-културалэ, е ушор а луа дечизий ши а фаче чева де прец. Дар ынчепутуриле-с тот-дяуна греле. Греу с'ау фэкут ачеле приме стрэзь асфалтате, ачеле приме клэдирь мындре.

Чинева ышь аминти кум луасе наштере прима клэдире де ачест фел — кафеняуа. Кынд ау фост адусе май мулте машинь ку пятрэ ын куртя унуй господар дин чентрул сатулуй, ау фост ынэлцаць перещий — тоць аштептау минуня. Ши дупэ че а фост финисатэ, датэ ын фолосинцэ, тарэ с'ау бу-курат.

ИНСКРИПЦИИ ПЕ УН ЛЯГЭН

Ын тоате челе патру кэмеруце стау аранжате стелаже ку кэрць. Мулте кэрць. Ла о окире фугарэ, обсервь кэ ын мажоритатя лор сынт де литературэ артистикэ. Ши ын верандэ ун перете-й окупат ку кэрць... Стау ку Михаил Георгевич ын умбра рэкороасэ а одэий (чейлалць ай касей сынт плекаць каре ши ынкотро) ши дискутэм деспре сат, деспре колхоз. Е ну штиу кум фоарте плэкутэ атмосфера дискуцней, скэлдатэ ын парфумул флорилор, че нэбоеште прин ферястра дескисэ. Ши нумай дин кынд ын кынд ачастэ тихнэ е спартэ де плынсул прункулуй дин лягэн.

— Га-аа-ма-га!!! — се ауде плынсул.

— Тачь, Нэтэшикэ, кэ вине бунелул. Ши интерлокуторул меу саре ка арс ла аузул ачелуй клопоцел. Ши дин доуэ мынгьерь де ворбэ се стинже плынсул копилей, ынторкынду-се ярэш линишта сомнулуй...—Мэ дук пе унде мэ поартэ сервичул — пе кымпурь, ла район, ын алте пэрць. Ши ынтотдяуна мэ фугэреште инима ынапой ла еа, ла Нэтэшика. Сынтем фоарте бунь приетень...

Ам трекут жу пасул гындирий динколо де ачест зэгаз де бунел фрумос ши ам вэзут кэ думнялуй е бун приетен ку атыця ши атыця копий...

Приетен е ши ку огорул, пе каре л-а ынкэлэнт ку суфлетул о вяцэ, л-а мынгыят ку привиря ун вяк, л-а ридикат дин пэлэмидэ ши чүлинь ла ватра родулуй богат.

Приетен е ши ку Рэутул. Ачаствэ оглиндэ де лу-минэ а копилэрией сале, пе каре ку брацеле минций л-а тот окротит, адынчинду-й албия, курэцинду-й ши ынтэринду-й малуриле...

Приетен е ши ку ливада де суб жяна сатулуй, ливадэ ноуэ, каре ын потоп де флоаре, ын зумзет де албине паре о гурэ де рай, че поартэ ын дантелэрия фрумоасэ а петалелор миллионе де прунчь долофань.

— Сэ-л рожь, дакэ пу-й ку бэнат, пе вре-ун поет сэ скрие ун верс пентру стела че-о вом ынэлца ын ливадэ, пе локул фостулуй аеродром!!

— Бине, ам сэ ворбеск...

Михаил Георгиевич Думбравану е приетен ку тоате ачесте комплексе модерне, адевэрате фабричь агриколе, апэрутедин судоаре ши нелиништь пе умерий тарь ай господэрией. Еле тоате сынт зилеле де фрэмынт ши нопциле сале де веге, сынт извоаре де белшуг, пуртынд ын аваланшэ паший, брацеле ши нэзуинцеле атытор оамень. Сынт ун фел де пашапорт ал модулуй де господэрире пе

ноу, ал кэруй пыргие принципалэ есте прогресул
технико-штиинцифик.

Приетен е ку сатул, куйбул де аур ал виселор
сале де ерь, де азь, де мыне. Прин ел, прин сат,
шь-а зидит вяца куратэ, прин ел а пэтрунс ын лар-
гул лумий, адукунд поленул бинелуй пентру об-
ложала баштиний.

Приетен е ку тоць оамений ачестей неприхэни-
те ашезэрь, каре л-ау ынцелес дин ворбэ ши жэст,
пе каре й-а причепут дин тэчере ши мункэ. Ла би-
не ши ла греу а симцит рэсуфлетул лор, а штнут
локул дурерий ши дуреря локулуй атунч кынд
«скимбэрь» де тот союл венисе ка гриндина.

Ам рэсфонт прочеселе вербале але сесиилор Со-
ветулуй сэтеск Лядовень дин ултимий ань ши,
принтре рындурь, читий нелиништя ши драгостя де
баштинэ а луй Михаил Георгиевич, каре ын мажор-
ритатя казурилор а венит ку пропунерь конструк-
тиве ын ведеря ымбунэтэцирий санитарией, курэ-
ценцией, луптей ку беция ши алкоолизмул, модер-
низэрий аспектуй архитектурик ал сатулуй. Ын-
тр'ун лок ам читит: «Сэ фие прокураць трандафирь
де союрь алесе пентру креаря спацилор верзь але
сатулуй».

Л-ам ругат пе прешединте сэ-мь експличе, де
че-а фэкут ануме ачастэ пропунере?

— Пур ши симплу, ымь венисе идея де-а ын-
фрумусеца тротуареле ку флорь. Дар флорь сынт
мулте ши, дин тоате, ам алес трандафирий, каре
ау ши мирос плэкут, ши ынфэцишаре мындрэ,—
ымь експликэ думнялуй.

— Ам обсерват кэ трандафирий де-аич се део-
себеск мулт де чей де ла Кишинэу — сынт май
ыналць ши ку булоане май мэшкате, яр фрумусе-
ця лор те ынкынтэ...

— Авець ын ведере стратуриле де трандафирь
дин чентрул сатулуй?

— Екзакт.

— Е ун сой неспус де жингаш ши фрумос, адус де ла Вилнюс. Ион Фьодорович Чиботару, каре акум е пенсионар, а гэсит адреса прин ревиста «Цветоводство» ши товарэший дин Литуанния не-ау венит ын ажур, тримицынду-не ын колете поштале май мулць буташь. Кынд ынфлореск ачесте сплендиде флорь, ый поменим нумай де бине пе фракций ноштри литуаниень.

Ам кэутат сэ мэ думереск че дозэ де поезне се афлэ ын ачесте суфлете де лядовенень, кэ ау пурчес ын кэутаря трандафирилор токмай ын асемения депэртэрь... Ам кэутат сэ десчифрез ши алте енигме, легате де вына де господар ши кумсекэдения ачестор оамень де вредникэ вицэ плугэрыскэ.

**Дин спуселе унор фошть
ши актуаль колежь де мункэ**

ИВАН КИРИЛОВИЧ УРЗИКА, прим-секретар ал комитетулуй районал де партид Григорнопол:

— Кыт ам лукрат ымпреунэ, ну л-ам вэзут сэ чарэ пентру господэрие карева авантаже. Цине ла демнитатя са ши а сатулуй, луынд ын тоате казуриле о атитудине курат партиникэ. Ла пленаре орь ла сесий я кувынтул, фаче обсерваций, ый коректязэ пе уний товарэшь, дар нимень ну-й поартэ пикэ — о фаче ку такт ши нумай де пе позиций партиниче. Ый ажунже тотдяуна кураж сэ рекуноаскэ, дакэ сингур грешеште. Мь-аминтеск, спре екземплу, венисе одатэ ла комитетул районал де партид ку пропунеря сэ дее друмул ла апеле дин язул чел маре, пентру а валорифика пэмынтул, кэч ну ле ажунжяу теренурь пентру културиле фурайжере. Е vorba де язул де ла Валя луй Бэрбуцэ.

— Хай сә кибзуим, кә-мь паре кә грешим,— й-ам зис.

Ам сокотит ымпреунэ кам че фолос адуче при-гаря, апой ам калкулат венитул че-л ва адуче су-прафаца де пэмынт арабил де ла фундул язулуй. Ла ынчепут Михаил Георгиевич ну се дэдя, песте кы-тева зиле, ынсэ, а венит ши а зис кә н'аре дрепта-те, идея ку десекаря язулуй ера припитэ. Ши ын презент, кынд плек ла пэринць, трек пе шляу, при-веск ла язул чела ши-мь аминтеск де дискуция ноастрэ де-атунч.

Думнялуй аре мултэ рэбдаре. Студиязэ ши ку-ноаште ноул. Пынэ н'аре ла диспозициие тоате кал-кулеле посибиле, пынэ ну-й конвинс дефинитив де авантажеле методей орь техноложней, н'о апликэ.

«Мэ тем сә ну фиу сокотит авентуриер»,— ымь спусе ел одатэ ку сарказм ын воче.

Дар дакэ а акчептат идея, дакэ а луат хотэ-рыря, о апликэ ын практикэ ку мулт ентузиазм, кэутынд сә девинэ утилэ ши рентабилэ.

ГЕОРГЕ ПЕТРОВИЧ ЧОРБА, прим-секретар ал комитетулуй районал де партид Единец:

— Ку Михаил Георгиевич е о плэчере сә лукрезь, ай ку чине те сфэтуи, ай ку чине те сфэди (ын сенс де а полемиза). Е ун ом интересант, ун гос-подар орижинал ын вяцэ ши ын мункэ. Ануме кә ачастэ орижиналитате, унитэ ку талантул де педа-гог, ку калкулул де економист ал кужетулуй, дэ ефектул дорит. Лумя прецуеште че-й синчер, дес-кис ши курат...

Аре о господэрие маре, богатэ, фрумоасэ. Ши ну е де фел ушор с'о пэстрезь мереу просперэ, ек-земплу пентру тоць. Мажоритатя семинарелор ле фэчям ла «Киров» ши рэспундеря каре апэса пе умерий луй ну ера микэ. Май е ши алта: де ла чей каре ау мулць чер— требуе сә штий сә ре-

фузь деликат, орь сэ ле експличь кэ ну се поате сэ ымпрэштий тот че-ай акумулат ку атыта трудэ.

Л-ам вэзут букурос ши плин де вяцэ дупэ че дучя ла капэт ун лукру сериос. Май алес кынд ера vorba де вре-ун обьектив де продукцие ынсемнат. Ка ун копил се букура. Л-а терминат ши имедиат ынчепя алтул.

Ыл визитязэ дифериць оаспечь, делегаций, ши нич кынд ну л-ам вэзут немулцэмит де ачаста — штие а ынвэца мулте лукрурь де ла чей каре вин. Фацэ де оамень ши фацэ де пэмынт аре о маре слэбичуне — ый юбеште.

ИВАН ВАСИЛЕВИЧ ПОПОВИЧ, прим-секретар ал комитетулуй районал де партид Рышкань:

— Вряу сэ спун кэ мэстрия де-а фи кондукэтор адевэрат ал маселор вине ку тимпул, ши вине ла омул каре лукрызэ ын sudoаря фрунций. Уний специализьт лукрызэ мулт, ынсэ ачастэ мэстрие аша ши ну избутеск сэ о айбэ. Се май чере ши о цырэ де талант.

Ынтряга са мункэ о привеште прин призма нечеситэцилор оаменилор, ымбунэтэцирий бунэстэрий лор. Лукрул ачаста е фоарте импортант, деоарече де аич порнеск сукчеселе. М. Г. Думбравану а ынтродус бонуриле калитэций ши, прин интермедиул лор, култивэ сентиментул дисциплиней. Цине перманент конт де авантажеле прогресулуй техникo-штиннифик. Де кыте орь, ла пленаре сау ла активурь, я кувынтул, неапэрат адуче vorba кэ требуе прокурате машинь ной, май перфекте, кэ ын агрикултурэ е пря маре пондеря мунчий мануале. Кяр ну демулт мь-а мэртурисит кэ се афлэ ын кэутаря унуй комплекс де машинь ЗАЗ-40 пентру курэцитул череалелор ку о капачитате де 40 тоне де боабе пе орь...

Аш вря сэ ынкей ку гындул: Михаил Георгиевич

е дедат ку труп ши суфлет каузей, яр агрикулту-
ра аре ын ел ун векъ ши непрецунт прнетен. А фэ-
жут мулте. Дар плануриле-й роеск мереу. Дорин-
целе-й сынт де-а фаче ши май мулте.

ПАРТЯ II

***ЫНСЕМНЕЛЕ
МАРИЙ КОТИТУРЬ***

Нич ун строп ну каде — бузеле арсе але пэмынтулуй крапэ де сете. Нич о здрянцэ де нор ну мынэ вынтул ынкоаче, яр динспре Бэлць, динспре Чернэуць вин валурь де аер фербинте, че се'н-куркэ ын флоаря салкымилор, провокынд ун фел де молешалэ ши апатие.

Е думиникэ ши ын ватра сатулуй кынтэ музика. Е мижлок де май ши грижиле плугэрешть се тот ынмулцеск. «Де-ар туна ши ар туна одатэ, кэ алтфел нич сомнул ну-й сомн, нич мунка ну-й мункэ, нич хора ну-й хорэ!» — медита прешединтеле аша, ку картя ын мынэ. Ерь а трекут пе ла кырмуире ун колег ши ун бун приетен ал сэу, Василе Кожокару, прешединтеле колхозулуй «Ленин» (сатул Дрепкэуць) де прин пэрциле Бриченилор. С'ау куноскут ла Конгрес, ла Москова. Адикэ май ын де апроапе с'ау куноскут, кэч де штиут се штияу ши пынэ ла ачел маре евенимент. Ерь Василе Моисеевич а дат а доуа оарэ'н примэвара аста пе ла Лядовень.

— Че май ноу е ла порциле плоилор? — л-а ын-требат, кум л-а вэзут, ынвэлуинду-л ынтр'о привире калдэ.

— Е бине, астэ ноапте й-а трас бинишор. Ам фэкут де диминяцэ околул господэрней ши песте тот ам мэсурат ла 30 миллиметри де умезялэ... Аша кэ де букурие ынкэлекай друмул ши веный сэ-ць спун...

— Гата, авець пыне! Плойца а фост таман кынд се лягэ родул. Ам нэзуит-о таре ши ной, дар н'а врут сэ не мынгые кинул аштептэрий. Штий, ам

читит адиняорь ынтр'о енчиклопедие кэ ын мика
ноастрэ Молдовэ, кяр ши ын нордул ей, сынт кыте-
ва зоне — уна пынэ ла Единец, алта пынэ ла Ре-
чя — але плоилор. Рэкоаря плоий воастре де-аса-
рэ абя де-а ажунс пе ла нэриле ноастре — ынко-
ло ам рэмас пэгубашь.

— Чине поате аштепта аре тот че вря,— ын-
черкэ оаспетеле сэ-л консолезе.

— Ну дежяба се спуне: унул, ка нич унул, дой
ка доуэзечь. Мулцэмеск кэ ай венит,— зисе Миха-
ил Георгиевич.

А луат де ла Дрепкэуць ниште картофь де сэ-
мынцэ ын скимбул семинцей де секарэ, а ымпруму-
тат ну демулт олякэ де гипс пентру конструкций,
че-ар фи дакэ ар путя ымпрумута ши о плоицэ...
Кэ Василе Мойсеевич ну с'ар пуне де при-
чинэ, ар чеда-о, ын семн де трайникэ приетение.
Ын делегация Молдовой ла Конгресул ал XXVII-ля
ал ПКУС ау фост алешь доар дой прешединць де
господэрий, ануме ей, аша кэ с'ау букурат неспус
де вестя ачаства, май апой афлынду-се мереу алэ-
турь: ын ачелаш купеу, ын ачеш камерэ ла хо-
тел, ын ачелаш рынд, ку скаунеле алэтурь, ын Па-
латул Конгреселор. Челе 10 зиле де ла Москова
ау фост пентру амбий ка о континуэ плоае соларэ,
че ле-а пурификат фиря, ле-а лимпезит привиря.
А плоуат лиништит ши ындесат ку гындурь, апэ-
рынд дупэ ачаства пе черул сенин ал дестинулуй
лор ун колосал куркубеу мултиколор — ун капэт
ал кэруя ыл поартэ ын инимэ, яр алту-й ын анул
2000.

Акум, думиника, ста ку карта ын мынэ пе прис-
па касей, кипуриле, читя, дар гындуриле-й ымблау
буестре ын кэутаря плоилор, ла патул сэминцей;
тоате ау ынверзит аша де бине, с'ау порнит де ми-
нуне, дар... А обсерват кэ тоць плугарий ау аче-

ляшь грижъ; кум се ынтылнеськ дой оамень пе
друм, ворбеск де плоае. Ын кымп — ачеяш темэ.

«Збррр!» — сунэ телефонул.

Ласэ картя пе приспэ ши фуже ын касэ.

— Ало! Да, ауд бине.

— Ведець де терминаць азь сэдитул тутунулуй,
нэч мыне вэ промитем о плоае бунэ, — сунэ о во-
че ын речептор.

— Дакэ ам терминат!

— Ей, атунч аштептаць плоая!

Ну л-а супэрат, чи май мулт л-а мират теле-
фонул ачеста. Ау семэнат тоате културиле фэрэ сэ
ле чарэ чинева вре-ун табел, ятэ аша, фэрэ хыр-
тий, индикаций ши повеце ау семэнат; ун товарэш
дин капиталэ й-а спус кэ кяр нич пе републикэ
н'ау фост адунате асеменя булетине, ши мунка а
декурс ын мод май организат ка орькынд. Шь-а
аминтит кэ а авут де луптат ку ачест сой де бюро-
кратизм де контабилитате ын мунка администра-
тивэ ынкэ ла ынчепутул прешединцией сале. Прин
1964 скрисесе ун артикол ла «Молдова Социалис-
тэ», унде, ку дурере де инимэ, демонстра ку лукс
де аргументе кэ мултор лукрэторь дин агрикулту-
рэ хыртинице ле мэнынкэ тимпул, ачел тимп пре-
циос де каре ау невое сэ се афле ын кымп ынтре
оамень: а сокотит кэ ла фачеря биланцурилор
сингур семна ла 800—900 де документе пе зи.
Аморця мына де атыта скрис... Ши, ятэ кэ ау тре-
буит сэ трякэ 20 де ань пынэ а принс а се лимпе-
зи черул, пынэ мунка административэ а кэлэтит
ун профил май конкрет, май апроапе фиинд де пул-
сул адевэрат ал вещей.

Май ынаните ла орьче кампание сосяу неапэ-
рат дифериць репрезентанць де ла район. Ши ера
мултэ вынзолялэ ку семэнатул. Де фапт ей май
мулт ынкуркау. А ынцелес ун лукру, кэ ын ачя зи,

кынд чинева-й «кхронометра» акциуниле, авя о продуктивитате ын мункэ май скэзутэ. Сара ажунъя тотдяуна акасэ немулцэмит де зиуа лукратэ. Деа-тыта акциона десеорь астфел: кынд ый телефона вре-ун репрезентант де ла район кэ мыне сосеш-те ын контрол, мержя ла ун фел де компромис. Май ынтый ый лэмурия омулуй кэ н'аре нич ун кип сэ-л ынсоцяскэ тоатэ зиуа—требуе сэ резолве ану-мите кестиунь господэрешть де алт ордин. Апой се ымпэкау симплу ка спре сарэ сэ-й трансмита прин телефон дателе нечесаре, пентру ка «репрезентан-тул» сэ ле презинте а доуа зи диминяца куй тре-буе. Аша дар, омул районулуй шедя акасэ, дар лукрул ну суферя. А афлат кэ ши алць прешединць ерау невоиць сэ рекургэ ла асеменя ширетликурь. Алтфел ну се путя — пря о ындесау тоць ку кон-тролуриле, ку сфатуриле...

«Збррр!»—ярэш сунэ телефонул.

А лус карта пе приспэ ши — fuga ын касэ.

— Ало, ало, аскулт... Москова. Да, да, буна зиуа, Коля!.. Че-й ноу? Да ятэ кэ ну плоуэ де доуэ лунь. Дар сингур кум о май дучь?

Кыт с'а афлат ла конгрес, апроапе ын фиекаре сарэ се ведяу. Николае, фечорул май маре, а фэ-кут аспирантура ла Академия агриколэ «Тимирязев» ши акум ера фэрэ кытева зиле кандидат ын штинце економиче. Оре ын шир дискутау деспре ноиле трансформэрь дин агрикултурэ: мулте дин ноутэциле, пе каре ле афла тайкэ-сэу ла Палатул Конгреселор, сара фиул ле комента ши анализа ку ушуринцэ ши адынчиме. Тотдяуна ын суфлет с'а мындрит ку ачест фечор, че й-а моштенит гынди-ря аналитикэ, капачитатя де мункэ, воинца де а-шь атинже скопул.

— Кынд вий? Вино, мэй, май репедэ, ши поате не адучь олякэ де плоае!

Ынкисе картя ши се гындя. Телефонул ачеста де ла Москова ый трези унеле асочиащий, рэвэ-шину-й симцуриле, ынкипуиря. Ау трекут атытя лунь де ла Конгрес ши, де некрезут, поартэ перманент ын меморие ачеле таблоурь де нештерс; се веде, еле ау девенит ун лайтмотив ал челор 55 де тоамне але сале, тулбурынду-й пынэ ын стрэфундурь фиря. Де атытя орь а май фост ын капиталэ; ын ултимул тимп цинусе кяр ниште лекций ла ЕРЕН а Униуний РСС пе тема тутунулуй. Веня, се ынторчя — тоате се штержяу. Литера ши спиритул конгресулуй, ынсэ, й-ау девенит пункте де репер пе мажистрала вещей сале. Унеорь ый есте тынгэ кэ ачесте вынтурь проаспете, ынпоитоаре й-ау бэтут пря тырзиу ын пынзе, кэ ну аре азь ачеле путерь. Дар штие алта, аре експериенцэ, яр експериенца е чел май бун даскэл. Инволунтар, унеорь се афлэ ын призонниератул гындулуй: де унде, тотуш, а ынчепут друмул сэу ла Конгрес?

Поате кэ ачест друм пурчеде дин вредничия ши бунэтатя ачестор шапте мий де консэтеня?!

Поате кэ ла капэтул инициал ал друмулуй се афлэ склипетул ачелор зиле де судоаре, ань де кэутэрь?!

Поате кэ друмул алес ышь аре обыршия лынгэ поарта цариний, аколо унде й-ау ынколцит виселе марь ши мичь?!

Поате кэ ачастэ кале прин время аша де фрэмынтате, дар ши мэреце, ынчепе де пе пажиштя ачелей копилэрий невиновате, кынд тайкэ-сэу ынтр'о диминяцэ й-а спус ка унуй ом матур: «Гата, Талпэ дин Сингурень шь-а луат турмеле ши а плекат песте Прут. Ынсямнэ кэ се скимбэ фэгашул историей, Мирчишор?!»

Ну зэбавэ аша с'а ши ынтымплат. Ши с'ау рэсучит аний ын сусул вертикалей, ши а кынтат

де-атунч привигетоаря нумай флоаре де-арминден, ши ау бэтут ын аржинтиу тымплеле-й фербинць де труда вынтурилор дин ларгул огоарелор. Афлат ла Москова, симця паркэ респирация ачестор вынтурь. Симця кэ прин еле се скимбэ амплитуда презентулуй, кэ ын вяцэ мулте се чер привите пе ноу, дин алт унгь де ведере.

Ла о ынтрерупере динтре шединце л-а ынтылнит пе И. Н. Кожедуб, четэцан де оноаре ал орашулуй Бэлць. Ануме деатыта й-а ши спус, кум л-а вэзут: «Салутэрь дин Бэлць, товарэше марешал!» Ла каре думнялуй й-а мулцэмит, фэкынд мират: «Дар де ла Лядовень ну мь-ай адус нимик?». «Н'а уйтат де сатул, де господэрия ноастрэ»,—с'а гынндит Миханл Георгевич, симцинд магнетизмул ши путеря ачестуй ероу, каре а ынчепут сэ-л ынтребе де Молдова, де приетений сэй де аич...

А луат кувынтул ын фаца а зечь де колективе дин господэрие, дин сателе Пелиния, Алуниш, Мапиновское. А ворбит ши ын фаца лукрэторилор идеоложичь дин Рышкань, апой а челор дин районул Унгень. Ши претутиндень а пус акцентул пе ачеле идей, моменте, гындуерь ной, че ау доминат ла мэрецул фор ал комуништилор дин царэ. Кыт сенс богат, кыт фрямэт де вяцэ ши кыт виитор купринд азь кувинтеле АКЧЕЛЕРАРЕ, РЕСТРУКТУРАРЕ, ДЕМОКРАЦИИ! Еле ау пэшит дин дикционаре пе каля ноуэ а вещей, девенинд симболурь марь, фиинд ауреолате де аерул проаспэт ал ынноирилор че се продук ын царэ, ын републикэ, ын каса ноастрэ. Ле ворбя оаменилор, стрэдуннду-се сэ адукэ ла куноштинца лор атмосфера вне, лукративэ а Конгресулуй, сэ ле експличе кэ а сосит тимпул акциунилор хотэрытоаре, кынд фиекаре аре датория сэ арэте чине есте, че поате, де че-й ын старе.

... С'а афлат о вяцэ ын кымпул мунчий, консумын-
ду-шь капачитэциле, енержія прин зиле ши нопць,
дар азь сокоате кэ а фэкут пущин, н'а фэкут нич
пе департе тотул. Атытя резерве се афлэ ын акче-
лераля прогресулуй технико-штиинцифик, ун ню-
ян де посибилитэць екзистэ пентру а ридика род-
ничия огоарелор, а ымбунэтэци калитатя продук-
цией. С'а конвинс ку присосинцэ кэ ын кондици-
иле ной господэрииле ау шансе нелимитате де-а
пэши ынаинте, де-а кучери ной кулмь але прогресу-
луй.

Прима ынтылнире дупэ конгрес а авут-о ку
специалиштий, кэч де ей депинде мулт, дакэ фие-
каре ва ынцележе нечеситатя реструктурэрилор
ын адынчиме ши лэржиме, сукчесул ва фи ын бу-
нэ парте асигурат. Ла шединца консилиулуй спе-
циалиштилор, ла алте ынтренирь Михаил Георге-
вич ле-а ворбит мереу де нечеситатя реструктурэ-
рилор, идея принсе рэдэчинь ши а ынчепут сэ дее
род. Ле-а експус ын мод деталиат есенца скимбэ-
рилор дин кондучеря рамурий, шы-а дат ку пэре-
ря пе маржіня дискуциилор авуте ку уний конду-
кэторь де господэрий, саванць, аколо, ла Москова.

Мулт ынсямпэз ун кувынт де ындемн, че сер-
веште десеорь дрепт катализатор ла сэвырширя
фаптелор буне. Скънтэя креацией, доринца де а
лукра май бине трече прин ачя инвизибилэ куря
де трансмисие де ла ел ла ей, скимбынду-ле рит-
мул веций, трезинду-ле мереу интересул кэутэри-
лор. Ши Титу Иванович Сергей, агрономул-шеф ая
господэрией, ши Георге Василевич Козма, инжи-
нерул-шеф ал колхозулуй, мь-ау поменит ку лукс
де амэнунте деспре ефуртуриле че ле депун спе-
циалиштий, тоць оамений мунчий пентру апликаря
пе ларг а техноложиилор интенсиве, фэрэ де каре
ну поате фи кончепутэ агрикултура модернэ.

— А общине интенсификаря ын континуаре а продукцией агриколе ынсямнэ, ын примул рынд, а те сприжини пе прогресул технико-штиинцифяк, а фолоси ынтрегул комплекс ал техноложиилор интенсиве — а кэута ши а креште семинце де елитэ, вите де сой, а аплика ку причепере ынгрэшэ-минтеле минерале ши органиче, ербичиделе, суб-станцеле токсиче. Нимик дин челе енумерате ну поате фи неглижат, алтфел ришь сэ рэмый де тимп,—спусе Михаил Георгиевич ку ун тон сериос.— Не-ам чокнит ну о датэ де ачест адевэр, кынд не кынтэрям ла сфыршит де ан, спре регрет, грешелиле... Агрикултура-й ун лаборатор суб черул либер. Ши те поць аштепта орькынд ла сурпризе. Тотуш, сэ ведець че се ынтымплэ—де «каузе обьективе» азь ну май ворбеште апроапе нимень, вэй-кэринду-се пе ла адунэрь. Не-ам ынвэцат сэ кэутэм ши сэ гэсим тоате каузеле ын ной ыншине.

ЛА ПОАРТА БЕЛШУГУЛУИ

Концепция реструктурэрилор, идеиле конгресулуй се афлэ ла темелия тутурор порнирилор буне, инициативелор де валoare але плугарилор. Ын ултима време ли с'ау юцит брацеле ши паший ын кэутаря експериенцей ынаинтате, ын апликаря а тот че-й ноу ши прогресист ын рамурэ. Нумай ын рэстимпул кыт мэ афласем ла Лядовень, кытева групурь де плугарь плекасерэ ын колхозул «Прапор коммунизму», районул Коломыя, режииуня Ивано-Франковск, ын колхозул «Жданов» дин Ноуа-Сулицэ, режииуня Чернэуць, пентру а студия ши ынсуши техноложииле интенсиве фолосите ла крештеря череалелор ши сфеклей де захэр.

Есте ворба, ын примул рынд, де спориря сим-

цитоаре а реколтелор глобале де череале май ку самэ ла gryул де тоамнэ. Дупэ кум се штие, ачесте союрь де gryу ышь пот реализа потенциалул лор биоложик ын че привеште продуктивитатя (пынэ ла 70—80 центнере де череале ла гектар ши кяр май мулт), дакэ ле сынт креате ануите кондций.

— Че-ам гэсит бун ла приетений украинень? Мулте ам гэсит, — кэута сэ-шь адуне гындуриле интерлокуторул меу, Александру Бужор, бригадир фронташ.— Ей ау грижэ ка gryул сэ фие семэнат дупэ чей май бунь премергэторь, ау грижэ сэ алягэ ку минуциозитате союриле районате ыналт продуктиве, сэ екилибрезе дупэ норме стрикте ынгрэшэминтеле, цинынд сама де фазеле дезволтэрий плантелор ши де реколта проектатэ. Ной май ынаинте арункам ку хурта ынгрэшэминтеле, ле ынтродучям пе тоате одатэ, адикэ доза ынтрягэ, плантеле крештяу репедэ, дар ши се полигнау тот репедэ. Ей фак ку кап, ынтродук ынгрэшэминтеле ку цырыта, атыта кыт ый требуе gryулуй сэ кряскэ фрумос ши вигурос, пот ынтра кынд е невое ынлан пе фэгаше перманенте, лэсате ануеме...

— Бине, дар фэгашеле ачестя «фурэ» терен де пэмышт грас ши бун. Чэ пе фачем аич, Александру Фьодорович?

— Жуст, фэгашеле лэсате фак сэ рэмынэ неынсэмынцате кам ла шапте проченте дин супрафэцеле арабиле. Дар ачест «минус» се компенсызэ ку присосинцэ даторитэ фаптулуй кэ реколтеле де череале спореск пе ынтрегул масив...

— Принципалул е ка тоате мэсуриле превзуте, де каре ворбеште Александру Фьодорович, сэ фие фолосите ынтр'ун комплекс уник ши ынтр'о стрынсэ интеракциуне. Се штие кэ ынтре ачесте фэгаше солул рэмыне некэлкат де машинь ши

астфел се ымбунэтэцеск параметрий луй физичь, де апэ ши де аер, ши алць параметри. Омул поате ынтра орькынд ку машина ын лап, поате лупта ла тимп ку диферите боль ши дэунэторь. Ку авионул ну е ачел ефект!— ышь дэду ку пэреря Михаил Георгиевич.

— Адикэ омул е май апроапе де пыне ку суфлетул?

— Кяр ши дии пункт де ведере морал аич сынте ын кыштиг. Екзакт прскум мама ышь окротеште копилул, аша ши омул окротеште ланул, аич ел поате урмэри крештеря пыний, поате интервени ла тимп. Чей де ла «Прапор коммунизму» ау обцинут трей ань ла рынд де пе масивеле унде ау фолосит техноложня интенсивэ кыте 80 чентнере де боабе, де пе челелалте масиве тот ау авут роадэ бунэ — кыте 48—50 чентнере ла хектар.

— Дар ла сфеклэ каре-с резултателе?

— Але ноастре орь але лор?

— ?!

— Ку сфекла де захэр авем ынкэ проблеме. Ын чипиналул трекут ам ешит де доуэ орь ынваингэторь ын Ынтречеря сочналистэ униопалэ ла ачас-тэ културэ, дар ла урмэ не-ам алес ку планул неымплинит. Нуклеул греутэцилор конст'н калитатя сэминцей. Фиреште, ной ам авут грешурь ла апликаря техноложиилор, ам дат довадэ де липсэ де спирт господэреск, дар тоате ле путем коректа, пе кынд сэмынца...

— Де унде прокурэ сэмынцэ плугарий буквинень? Спунець кэ ей пу фолосеск де фел мунка мануалэ ла рэрит?

— Да, ей ау сэмынцэ ку о форцэ жерменативэ де 90 ши май мулте проченте. Пе кынд а ноастрэ абя ажунже ла 60 проченте ын кондиций де ла-

боратор. Кынд о тречем ын кымп, е ши май слабэ...

— Каре е колакул де салваре, тотуш?

— Штиу еу! Штинца требуе сэ-шь спунэ ку-
вынтул.

Диалогоул ачеста л-ам сурпринс ын кымп, ла
Валя-луй-Бэрбуцэ — ун лок ку адевэрат адмира-
бил: доуэ умере жигантиче де дялурь, ку потоп де
вердяцэ пе еле, ку ланурь долдора де род ын де-
венире, ку извоаре, сэлчий бэтрыне, ярбэ мироси-
тоаре пе буза вэйи. Принтре рэкиць, прин мэтаса
ербий, пе малуриле унуй пырэяш се вэд «семэнаць»
ступий господэрией, май ынколо се ауде сунет де
тэлэнць. Чинева м'апасэ ушурел пе умэр ши-мь
спуне: «Я, аскултэ!» Девин атент ши деспринд дин
ачастэ феерне, дин ачастэ привелиште де басм
трилул уней чокырлий.

— Упий зик кэ а диспэрут дин кымп чокырлия.
Чикэ, трактоареле ау фугэрит-о,—фэку ку о но-
тэ де зымбет ын воче Михаил Георгевиц.— Дар уй-
те кэ с'а акомодат ши-й трајс!..

— Апропо де трактоаре, вэд кэ требэлуеск дес-
тул де мулте ын кымп, кыте авець?

— Авем 108 трактоаре ши 200 де механизаторь.

— Тот тимпул се лукрызэ ын доуэ скимбурь?

— Да.

Ам афлат май апой кэ ун груп де механизаторь
а фост тимп де трей сэптэмынь ла Ростов-пе-Дон,
пентру а ынсуши ноул комбайн «Дон-1500», дес-
пре каре с'а ворбит ын терминь дестул де еложи-
ошь де ла трибуна Конгресулуй ал XXVII-ля ал
ПКУС. Ачелаш груп а фост зече зиле ши ла Хар-
ков, пентру а студия мотоареле. Трей комбайне де
маркэ ноуэ ау ши сосит ла Лядовень.

— Сынт фоарте комодэ ын експлоатаре ши ну
ласэ лок пентру нич ун фел де пердерь ла рекол-

таре,— мэ информязэ инжинерул-шеф ал господэ-
рийей.

— Аузий кэ фолосиць унеле елементе але техно-
ложией де ла Астрахан: ын че констау еле?

— Ын фолосиря ла максимум а техничий ла ын-
грижиря културилор прэшитоаре,— ымь експликэ
Титу Иванович.— Ей фолосеск ачастэ техноложие
аколо нумай ын легумэрий, пе кынд ной ам ек-
стиис-о ла култиваря сфеклей де захэр, рэсэритей,
пэпушоюлуй, тутунулуй...

— Каре-й атулч ролул ербичиделор?

— Ербичиделе-с скумпе. Апой е рационал сэ
ле фолосим нумай ын рындурь, ну ши принтре рын-
дурь, унде май пуй кэ инфлуенца лор е дифери-
тэ — унеле акциязэ доуэ лунь, алтеле патру. Ла
тутун еле кяр ый рецип ын анумитэ мэсурэ креш-
теря, дар буруениле ындатэ ышь скот капул ши се
ридикэ де трей орь май репедэ декыт плантеле.
Чей де ла Астрахан ау гэсит о модалитате де а
се апропия ку механизмеле кыт май мулт де рынд,
фэрэ а дэуна рэдэчиний плантелор...

Ам вэзут кытева куците а кыте 32—35 де чен-
тиметри, каре се фолосеск ла семэнэторь, пентру
а детермина ачелаш фэгаш техноложик ши а пер-
мите, уните ла култиватор, апропиеря кыт май ма-
ре де рынд.

Ам вэзут диферите лабе де лукру ынтре рындурь,
каре-с фолосите ла култиватоаре ын депенденцэ
де периоада де вежэтакье а плантелор. Унеле-с
адусе де ла Астрахан, алтеле-с конфекционате
аич, де рационализаторий де пе лок.

Привям ачесте механизме, агрегате, ачастэ тех-
никэ модернэ, аскултам вочя ачестор девотацьфий
ай глней ши'н сине мэ гындям ла друмул пыний—
кыт е де лунг ши аневойос ел, кыте кэутэрь, фрэ-
мынтэрь, кытэ нелиниште ынкапе ын ел! Мошия

колхозулуй е ынтретэятэ де-о мажистралэ маре, пе каре мишунэ ынтруна машиниле. Мульц при-веск ла ачя ордине стриктэ, ла ачя курэчение иде-алэ де пе огоаре ши ле плаче. Пуцинэ, ынсэ, бэ-нуетск еу, интуеск ачя перманентэ мункэ ши ачя жертфэ плугэряскэ че се афлэ ын спателе приве-лиштий ынкынтэтоаре. Пуцинэ штиу кыт е де ын-тортокят ши греу друмул пыний.

САЛКЫМ ЫН ФЛОАРЕ

Ын женере-й тэкут дин фире, унеорь пря ти-мид кяр, дар е де ажунс сэ се афле ын ымпэрэция верде а кымпулуй ши кипул и се скимбэ паркэ, ши ачя акрялэ динтре кутеле фрунций диспаре ка суфлатэ де вынт. Кяр ши азь диминяцэ: се ынки-се ын сине ши апроапе кэ ну комуника ку нимень, кынд уркасе ымпреунэ ку уи груп де спечналишть ын аутобус пентру а плека ын колхозул вечин «Жданов» ку оказия контролулуй речипрок. Гос-подэрииле-с ынкадрате де мульц ань ын ынтрече-ре, оамений дин амбеле сате — Лядовень ши Пе-линия — се куюск дестул де бине, ау че ымпруму-та уний де ла алций, кэч сынт господарь де вицэ. Ши кондучеря-й ын релаций амикале, сэнэтоа-се — Михаил Алексеевич Сыромятников, преше-динтеле де ла «Жданов», шь-а ынчепут «зборул» де аич, де ла «Киров».

Ын декурсул зилей ау инспектат тоате маси-веле. Ау трекут ши пе ла господэрииле де сере, пе ла седииле а доуэ бригазь де тракторишть, пе ла комплекселе де продучере а лаптелуй. Й-ам вэзут пе чей дой прешединць мереу алэтурь, сфэтуин-ду-се, пуынду-се ла кале асупра диферитор кес-тиунь. Михаил Георгиевич девенисе паркэ алт ом; кымпия-й дезморцисе суфлетул, ера весел, ку лу-

минэ пе фацэ, ворбэрец. Се веде кэ аша-й традиция — ши чей де ла «Киров», ши чей де ла «Жданов» ышь фэчяу обсервацииле май мулт суб формэ де глумэ, де умор, де шфикюрь сатириче. Ор, поате-й vorba де унеле кулорь але амбицулуй господэреск, але сфэтошенией ши куминценией ачестор плугарь? Ла че сэ се жигняскэ прин ворбе пря дуре, кынд о переке де кувинте спиритуале поате ажунже мулт май департе?!

— Ян че ридикьоарэ се веде коля, поате не виндець олякэ де сэмынцэ?— фэку карева де ла «Жданов».

— Жяба дай апэ ла гэинь кынд плоуэ. Доар е ал востру ланул, — урмэ рэспунсул пе лок.

Ши избукнирэ ынтр'ун рыс сэнэтос, че ымплу кэушул вэй.

Спре сарэ, ла етапа биланцурило, глумеле с'ау ачуат лынгэ кинга месей, аич лукрурило ли се спуня пе нуме, фэрэ ынконжур, фэрэ а цине конт де мерите, де ырстэ, де пост.

Кынд тотул се лимпезисе, дынду-се ын виляг че ера бине ши че ера рэу ла ачя орэ пе лануриле челор доуэ господэрий, м'ам апропийт де Михаил Георгевиц, ругынду-л сэ-мь дезвэлуе парциал есенца ачестей етапе а ынтречерий.

— Ымь плаче сэ партичип ла контролуриле речипроче ши сокот кэ кяр ши де ла о господэрие слабэ ай унеорь че ынвэца. Ку атыт май мулт де ла уна путерникэ, ка чя а вечинило. Ну-й бине, ынсэ, кынд се фаче абуз де асеменя контролурь— ын тоате требуе сэ екзисте о мэсурэ. Уний ау контракте де ынтречере ку о господэрие-доуэ дин районул лор, апой ку уна-доуэ дин районул вечин, апой ку вре-ун колхоз дин Украина. Атыта тимп перд ку контролуриле речипроче, яр фолосул рэмыне ын умбрэ!

Ку ачастэ конклузие кэзусе ынтру тотул де акорд ши Виктор Василевич Бантуш, прешединтеле асочиацей агроиндустиалэ райоанале, каре а партичипат ла тречеря ын ревистэ а ланурилор де пе челе доуэ мошый межиеше.

— Пэреця мя-й кэ семэнэтуриле се афлэ ын-тр'о старе де ынгрижире ексчелентэ ын амбеле господэрий. Е ымбукурэтор фапул кэ спечналиш-тий, кондучеря колхозурилор фак мулт ын ведеря апликэрий пе скарэ ларгэ а техноложиилор интенсиве ын фитотехние. Ачестя сынт елементе але реструктурэрий, мените сэ дукэ ла атинжеря челор май буне резултате финале,— акцентуэ дум-нялуй.

Дупэ че плекасерэ оаспечий, й-ам ругат пе чей дой прешединць — ал асочиацей райоанале ши ал колхозулуй «Киров» — сэ сусцинэ о конворбире пе тема: «Семнеле мунций пе ноу ын агрикултурэ». Виктор Василевич ши Михаил Георгиевич ерау, де фапт, дежа порниць пе фэгашул уней асеменя дис-куций.

ПРИМУЛ ДИАЛОГ

В. В. Асочиаця ноастрэ агроиндустиалэ райо-налэ депунс стрэдуинце зилниче пентру а реали-за аця котитурэ ын дезволтаря агрикултурий, дес-пре каре с'а ворбит ку темейничие ла Конгресул ал XXVII-ля ал ПКУС. Кыте чева ам ши доведит сэ фачем — с'ау ынтэрит контактеле динтре парте-нерий конвейерулуй «кымп-фабрикэ-магазин». Мул-те проблеме, ла резолваря кэрора ынаинте се келтуяу сэптэмынь орь кяр ши лунь ын шир, акум се резолвэ май оператив. Паре-се, не-ам дебара-сат ын бунэ мэсурэ де стилул канцелэристик, азь фоарте рар ый кемэм пе прешединций де колхо-зурь, пе директорий де совхозурь ла район.

М. Г. Е адевэрат, симцим ын мод евидент аван-тажеле ачестор «деранжэрь» тот май раре. Ши хыр-тинле с'ау ымпуцинат. Алта-й, кэ ынтр'ун спнгур табел, унеорь се чер а фи елучидаць май мулць индикаторь, чея че ын ултимэ инстанцэ дуче тот ла мошкотялэ маре. Тотуш акум скрием май пу-цине хыртий, фиреште, ши ачест лукру поате фи нумай салутат. Тот аша кум ам салутат ку енту-зиазм ши сперанце ын суфлет креаря ноулуй ме-канизм де господэрире. Чине ка чине, дар ной, прешединций де колхозурь, ам аштепат мулт зиуа кынд кондучеря агрикултурый а трекут ынтр'о син-гурэ мынэ. Ам луптат ындыржит ши май ынаин-те пентру ачаста, ынсэ, деши паркэ ерам ынце-лешь, нимик ну се фэчя.

В. В. ... Пынэ н'а апэрут хотэрыря КЧ ал ПКУС ши Советулуй Миништрилор ал Униуний РСС дин 22 ноембрие 1985 «Ку привире ла перфекционаря континуэ а кондучерий комплексулуй агроиндус-триал».

М.Г. Екзакт. А трекут ну кяр мулт де атунч, дар кыте с'ау скимбат спре бине. Унеорь мэ принд фура да гындул, кэ тотуш, ынтр'о вяцэ де ом пот' фи конденсате фоарте мулте евенименте. Акум 38 де ань ам партичипат ла колективизаре. Стрынжям черерь де ла оамень (паркэ май ерь а фост), апой с'а ынфэптунт концентраря ши спечнализаря гос-подэрийлор пе база кооперэрий интергосподэрешть, апой ам атинс астэзь о ноуэ етапэ калитативэ — ворбим ши гындим нумай деспре фолосиря техно-ложиилор интенсиве, дезволтаря сочиалэ а сате-лор...

В. В. Скара ачаста а крештерий рамурий май аре ши уний фусчей рупць, ну-й аша? Ам експе-риментат мулт, ам грешит ши ну пуции, ка ла ур-мэ сэ «анкорэм» корабия ла ун дебаркадер сингур.

М. Г. Чине ну мунчеште, ачела ну грешеште. Кэ ам ажунс ла дебаркадер, ынцелег ши е дрепт, дар кэ сынтем ши азь липсиць де грешель — н'аш знче. Май алес кэ моментул де котитурэ се чере а фи екзекутат де ачеяшь оамень, пе ачелаш терен. Прин урмаре, е невое де ун салт калитатив ын конштиинцэ. Яр ачаста се фаче май греу декыт се арэ ун кымп...

В. В. Тоате господэрииле дин район ау трекут ла хозрасчот. Авем песте 220 де субдивизиунь каре лукрызэ дупэ антреприза колективэ. Ориентаря фермэ есте спре ачастэ формэ де господэрире, де а кэрей приоритате с'ау конвинс тоць дин агрикултурэ, прекум ши чей де ла ынтреприндерице прелукрэтоаре.

М. Г. Ятэ ши кея: а традуче конвиншэрице ын реалитате! Де авантажеле апликэрий хозрасчотулуй не-ам фолосит ши не фолосим — ын господэрие демулт функционязэ ун систем рижид ал хозрасчотулуй деплин. Ануме аста ши не-а ажутат сэ не пласэм принтре господэрииле фрунташе.

В. В. Ла асеменя ремунераре ау трекут тоате господэрииле районулуй — претутиндень оамений вор фи рэсплэтиць ын депенденцэ де резултателе финале. Алтчева е май трист: ынкэ ну песте тот ынцелег ши апликэ хозрасчотул ка ла думнявоастрэ. Нумай ын колхозурице «Ленин», «Жданов», ын совхозул «Путь Ильича» ши ынкэ ын кытева се апликэ кум се кувине принципиул жестиуний економиче проприй.

М. Г. Штиу кэ май екзистэ, ку пэрере де рэу, хозрасчет доар пе хыртие, пентру дэрь де самэ, ын рест лукрызэ инерция. Реструктураля, кред еу, пентру унеле господэрий слабе требуе сэ ынчапэ ануме де ла апликаря унуй хозрасчот адевэрат, а уней антрепризе конкреце, ну формале.

В. В. Се депун мулте ефортурь пентру а атин-
же пивелул кувенинт, кэутынду-се мижлоачеле ефи-
циенте де коннтересаре а оаменилор.

М. Г. Че-й карактеристик пентру хозрасчотул
дупэ каре лукрэм ной? Ла фиече ынчепут де ан, ку
партичипаря активэ а специализирилор, кондукэ-
торилор субдिवизиунилор де продукцие, фронта-
шилор се скицязэ плануриле де продучере ши де
келтуель, каре сынт дискутате май апой ын ку-
ноштинцэ де каузэ ын колективеле респективе. Ану-
ме ла ачесте адунэрь се обсервэ унеле лакуне дин
анул трекут, се фак коректэриле нечесаре. Прин-
чипалу-й ка плануриле сэ фие ынкордате ши ре-
але. Дакэ плану-й иреал, атунч сенсул хозрасчоту-
луй се перде. Дупэ че сынт ынтокмите ши конфи-
мате ын субдिवизиуниле де продукцие, ачесте пла-
нурь дсвин, де фапт, кэлэузэ ын мункэ пентру ко-
лективул респектив.

В. В. Апроксиматив аша се прочедязэ ши'н ал-
те господэрий. Дар хозрасчотул н'а девенинт, репет,
ынкэ песте тот ачел барометру, че детерминэ мун-
ка рационалэ де господэрире.

М. Г. Дединде мулт де фаптул кум те компорць
май департе ку ачест «хозрасчот». Штиць че ам
ын ведере?!

В. В. Аич, аш креде, е аскунсэ есенца.

М. Г. Да, се поате спуне ши аша. Ной ын фие-
каре лунэ, пе база дателор контабилитэций, кон-
тролэм кум апликэм ын практикэ хозрасчотул. Ын
бригэзь, ла ферме ши комплексе анализэм мигэ-
лос ындеплиниря планулуй де продукцие, де вып-
заре ла стат, прекум ши калитатя продукцией. Да-
теле ле дрэмэлуим ын натурэ ши ын бань. Май
ынтый анализа економикэ се фаче ын субдिवизиу-
ниле де продукцие, апой, пе ла мижлокул луний
урмэтоаре, се фаче анализа пе ынтряга господэрие.

Авем мереу ын фацэ таблоул реал — фиекаре штне ын че мэсурэ ындеплинеше планул. Прин алте сате, ынтр'о анумитэ парте дин господэрииле ноа-стре, ам ын ведере, анализа економикэ ну се фаче лунар, се фаче нумай ла сфыршит де ан. Дар ла ачя орэ е импосибил сэ май поць коректа чева. Деч, ефектул анализей се перде.

В. В. Астфел, ын фиече лунэ оамений де ла «Киров» пот ушор обсерва унде келтуе пря мулт, унде кыштигэ бине, пот дирижа ши господэри кыт май ефичиент.

М. Г. Алтфел, че рост ар авя хозрасчетул? Сэ штий мереу унде келтуй пря мулт ши сэ ну тречь хотарул, сэ поць ла тимп апэса пе пыргия каре те поате скоате дин зона «супракелтуелилор». Ачеста-й скопул анализей економиче лунаре. Ын би-роул кырмуирий ам мереу суб мынэ 17 мапе, каре купринд вре-о 30 де теме актуале. Ятэ доар унеле динтре еле: анализа финанцелор; анализа келтуелилор ын бригазиле де тракторишть, ын челе де кымп ши ын секторул зоотехник; анализа репартизэрий форцелор де мункэ пе субдивизиу-ниле де продукцие ши ындеплиниря минимулуй де еширь ла лукру; анализа лукрулуй транспортулуй ауто; анализа фолосирий семинцелор, ербичиде-лор, ынгрэшэминтелор, субстанцелор токсиче ш. а. м. д. Ын асеменя казурь ындатэ ведем кэ унул кел-туе, сэ зичем, 20 проченте дин плата мунчий, яр алтул — 30 де проченте. Ле черем сокотялэ.

В. В. Десигур, че фел де господар е ачела каре ну штие де унде-й вин ши унде и се дук баний?

М. Г. Дакэ супракелтуелиле ле обсервь токмай ла сфыршитул анулуй агрикол — е урыт, ну май поць фаче нимик ши рэмый пэкэлит. Перде госпо-дэрия, суферэ оамений.

В. В. Рэмый де кэруцэ. Кэч азь, кынд ексижен-

цэле аў спорит атыт де мулт, кынд партидул ши гувернул акордэ о атенцие аша де маре рамурий агриколе, е о кримэ сэ господэрешть пе дибунте. Луптэм мулт ку чей каре ну вор орь ну сынт ка-пабиль сэ ынцелягэ аста.

М. Г. Ла сфыршит де ан ной констатэм унеорь унеле абатерь регретабиле де ла друмул дрепт: бунзоарэ, анул трекут ам авут 24 мий де рубле супракелтуель. Пентру о господэрие ка а ноастрэ ну е кяр мулт, дар тотуш...

В. В. Дар дакэ сынт ынрежистрате економи-сирь, че фачець ку еле?

М. Г. Челор каре господэреск ын мод екзем-плар ла сфыршит де ан ли се плэтеште пынэ ла 30 ла сутэ дин костул продукцией обцинуте песте преведериле планулуй ши 50 ла сутэ дин мижлоа-челе економисите. Даторитэ фапулуй кэ ной фа-чем анализа економикэ ын фиекаре лунэ, ам реу-шит сэ барэм сернос каля супракелтуелилор: че-ле 250-300 мий де рубле, че ле примеск оамений ануал дрепт премий, се адунэ ын темей дин еко-номисирь. Ла фиекаре есе лунар кыте 150 рубле ын плус — апроапе ун саларну.

В. В. Господэриниле аў примит аутономие маре, дар уний аша ши ну пря штиу а се фолоси де еа: аутономия ынсямнэ дрептурь, дар, де фапт, ши ындаторирилe ын ачест каз аў крескут...

М. Г. Аш зиче кэ нуклеул применирилор констэ ануме ын аутономия кэпэтатэ. Алтфел е ынфэпту-итэ акум планификаря, фапт дестул де салутабил. Партичипаря ла планификаре а спечналиштилор ши колективелор де трудиторь пе тимпурь ера ре-дусэ ла зеро. Ей ну-шь скицау планурь ши нич ну-шь пря ынкрецяу фрунциле сэ резолве мултип-леле проблеме че апэряу. Акум господэрией н с'а акордат аутономие — статул детерминэ сарчиниле

ну порнинд де ла резултателе обцинуте, кум се фэця май ынанште, дар ын конформитате ку кондицииле обьективе, луынду-се ын самэ калитатя кымпулуй, резервеле де мункэ екзистенте, волумул инвестициилор капитале. Сынт абсолют де акорд ку ачея кэ аутономия пресупуне ши о рэспундере май маре!

В. В. Кыт май мултэ пыне де калитате, обцинутэ ку келтуель кыт май мичь,—ятэ че пресупуне, ын примул рынд, аутономия. Кум н'ар фи де витреже кондицииле натурале, думнявоастрэ тотуна вэ алежець ку пыне. Уний ындатэ се аскунд дупэ диферите «каузе обьективе», н'ау реушит сэ депэшыскэ ынкэ ачасть старе ынвекитэ де а прецуи лукруриле. Ын ворбэ тоць стау, кипуриле, ку фаца спре економие, тоць не асигурэ кэ апликэ ын маре мэсурэ хозрасчотул, антреприза де бригадэ, дар е дестул сэ тречь тот атунч пе ла ферме, прин масиве ши фрумоаселе илузий се дестрамэ... Кынд ворбим де аутономие, ам дори ын примул рындка специализиштий сэ ну аштепте сэ фие дэдэчиць, чи сэ акционезе де сине стэтэтор, май ындрэзнец. Вяца а доведит ку присосинцэ, кэ ын асемения казурь креште мулт рандаментул мунчий лор, ле креште ши ауторитатя...

М. Г. Ын господэрия поастрэ специализиштий ау либертате деплинэ ын мунка техноложикэ. Ей сынт инструиць ла диферите семинаре, сынт ла курент ку ноутэциле ын рамурэ. Се фаче регулат атестаря лор. Ын фиекаре зи специалистул требуе сэ айбэ графикул сэу де лукру. Алтфел, дакэ е мереу хэрцуит, ел перде фирул мунчий. Еу десеорь аскулт специализиштий, каре вин ку диферите инициативе, ла невое ый май коректез, дар ну мэ аместек ын кестиуниле лор оперативе. Е штиут кэ омулуй, дакэ-й ей дрептуруле, ый ей ши облигацииле.

Ун асеменя стил де мункэ е кондамнабил. Ши е вай де ачел прешединте каре ынчаркэ сэ лукрезе пентру тоць. Е о абсурдитате!

В. В. Ши ынкэ чева импортант: ворбеле тре-буе сэ ну дифере де фапте.

М. Г. Аш зиче кяр кэ теренул фертил ал тутурор реструктурэрилор есте «фышия де вяцэ» дин-тре кувынт ши фаптэ. Дакэ кувынтул е рупт де фаптэ, ну май аштепта карева скимбэрь спре бие. Е о аксиомэ!

В. В. Ын мунка ноастрэ, ориентатэ спре адынчиря трансформэрилор, не бизуим, фиреште, пе оамень, пе механизаторь.

М. Г. Дар штиць кэ ей, дакэ аць обсерват, с'ау скимбат мулт. Адикэ атитудиня лор фацэ де мункэ е алта. Май ынанте, кынд ерау рупць де колхоз, веняу ын господэрие пур ши симплу ка ла сервичиу. Акум ей вин ын кымп сэ кряскэ пыне. Ей штиу кэ де резултатул финал депинде ремунераря.

В. В. Ей ши делукрат лукрызэ ку май маре трайжере де инимэ.

М. Г. Акума техника стационазэ май пуцин. Сингур механизаторул ынфэптуеште репарация техничий авуте ын стэпынире ши аре грижэ сэ факэ лукру калитатив. Кяр ши ку пьеселе де резервэ се май скимбэ ситуация. Алта-й рэспундеря оаменилор — ей штиу кэ де мунка лор депинде проприя бунэстаре.

В. В. Ши тотуш, се чер ынкэ фоарте мулте де фэкут, пынэ вом ведя ашезатэ агрикултура пе пичоаре сэнэтоасе, пынэ вом путя мерже мындри ын пас ку тимпул. Интересант есте кэ ачест тимп ну не дэ рэгаз де фел, не мышэ мереу дин урмэ...

Ынкэ ну не-ам депринс сэ пунем о барьерэ пунтерникэ пердерилор. Ла конгрес с'а акцентуат ын мод деосебит кэ, дакэ ам фии капабиль сэ ликвидэм

тоате пердери́ле дин продукция агриколэ, ам ажун-
же таман ла ачел «нивел», пе каре се чере сэ-л
атинжем ын чинчиналул курент...

М. Г. Пердем мултэ пыне ла реколтаре. Дакэ
ам реуши сэ стрынжем спикоаселе ын 5—6 зиле,
фапт дестул де реал, де алтфел, ам редуче 20 про-
центе дин пердерь. Ной о ынтиндем унеорь 12—20
де зиле. Ши ла тутун, ла рэсэритэ, кяр ши ла пэ-
пушой авем пердерь марь, дакэ ну фолосим тер-
менул оптим да реколтаре. Орь дакэ н'ай семэнат
ла тимп — ярэш те аштяптэ пердерь. Агрикулту-
ра не чере сэ фим фоарте атенць ку тимпул оп-
тим. Унеорь о орэ ынсямнэ мулт...

В. В. Ам ынтотдяуна сензация кэ уний май аш-
тяптэ ын тайнэ времури́ле векь, сперэ кэ роата ис-
торией се ва ынтоарче ындэрэт. Де аич ачя лип-
сэ де спирит господэреск ши диферите ынкэлкэрь,
абузурь де пост, фуртурь. Нумай кынд о сэ не
«спэлэм» де тоате ачестя, вом путя пэши май ку
мултэ сигуранцэ ынаинте.

М. Г. Прочесул ынноирилор е симцит тот май
мулт, претутиндень, ын фиече зи. Е невое неапэрат
де антрена́т тоате кадреле, пентру а бируи инер-
ция дин гындире. Периода́а челор доуэ примэверь,
че не деспарте де Пленара дин априлие (1985) а
КЧ ал партидулуй, н'а фост, дупэ кум се веде, су-
фициентэ пентру реструктурэрь профунде, пентру
о котитурэ радикалэ. Рэбдаре ши акциуне, ача́ста
се чере азы! Аутономия е бунэ нумай ын унитате
стрынсэ ку инфлуенца де партид. Инфлуенцэ, дар
ну субституире а функциилор... Ын практикэ ну е
кяр ушор де ажунс ла ача́ста, дар тре́буе!

Ам аузит ачесте кувинте ростите де думнялуй, прешединтеле колхозулуй «Киров», де уний специализишь. Ши тотдяуна-мь тремур суфлетул ын фаца ачестей метафоре: кыт е де кончис ши маре гындул, кыт е де адынкэ имажиня! Е лимпедэ ка лумина зилей, е симплэ ка плоая, дар пынэ а фи ротунжитэ аша, а трекут прин инима плугарилор, прин сита ынцелажерий ши конвинжерий лор де бине.

Дакэ пыня е чева виу, апой ши компортаря фацэ де еа, фиреште, се чере а фи адекватэ, адусэ ла ачелаш нумитор ку атитудиня че о авем фацэ де копний ноштри, фацэ де оамень. Астфел се ынтымплэ кэ ын пыне, ка ши ын оамень, есте конденсатэ мултэ демнитате. Астфел есе кэ требуе сэ не плекэм фрунтя ын фаца прякуратэ а пыний, де-оарече сынтеи финицэ дин финица ей, респирэм луминэ дин лумина ей.

— Пэмынту-й атыта кыт ыл авсм, нимень н'о сэ не дее май мулт, деч сынтеи даторь сэ гэсим кея спре роаде тот май марь, сэ господэрим ку май мултэ кибзуинцэ,— ышь ымпэртэшы гындуриле Михаил Георгиевич коллективелор, ын фаца кэро-ра а ворбит дупэ Конгрес.

Кынд с'ау калкулат ши с'ау кынтэрит пе ынделете лукруриле, с'а вэзут кэ ши'н господэриниле фрунташе екзистэ ынкэ мулте резерве де спорире а родничней солулуй, кэ ануме фолосиря рационалэ а ачестор резерве ва ынсемна реструктураре ла респектива етапэ де интенсе кэутэрь.

— Не-ам конвинс кэ челе май ла супрафацэ резерве сынт купринсе ын организаря екземпларэ а мунчий, ын стабилиря претутиндень а уней дисциплинь стрикте. Ку атыт май мулт кэ ачесте

резерве ну нечеситэ келтуель де присос. Апой — акчелераря прогресулуй технико-штиинцифик, апликаря техноложиилор интенсиве, а експериенцей авансате. Афарэ де Украина, ын ултимул тимп амфост ла Григориопол, унде ам студият експериенца култиваторилор де легуме, ла Цаул (Дондушень) — експериенца помикулторилор. Ла Рыбница не-ам интересат кум сынт фолосите инсталацииле де иригацие. Кынд омул веде ку окий сэй, певиу, експериенца, резултателе-с май буне декыт атунч кынд каутэ адреса ей прин кэрць, знаре...

Михаил Георгиевич мь-а експликат ын мод деталият кэ ын контекстул реструктурэрилор ла зи се ынскрие ши ачя луптэ континуэ че се дуче пентру тимп, браце де мункэ, енержие електрикэ, лубрифианць ш. а. м. д.

Ла контабилитате с'а калкулат ку минуциозитате кэ, дакэ господэрия ар винде нумай продукцие де калитате супериорэ, ын хазнауа ей с'ар вэрса суплиментар 500 мий де рубле ануал.

— Е о кестиуне дестул де куриоасэ: тот че родеште пэмынтул, май алес чорнозьюмуриле ноастре гресе, е де калитате бунэ. Дар ятэ кэ не аместекэм ной ши, ын лок сэ коректэм, сэ инфлуенцэм позитив асупра калитэций, де челе май мулте орь стрикэм. Ла кулес, ла амбаларе, ла транспорtare се алтерязэ мултэ продукцие. Ши господэрия-й ын пердере, адикэ тот ной сынтеи ын келтуялэ. Е дестул, де пилдэ, ка ынтр'о ладэ сэ фие доуэ-трей мере нэсэдите ши се стрикэ тоате. Ын ултимул тимп пе фиекаре ладэ стэ семнэтура челуй каре а кулес мереле. Калитатя а ажунс сэ фие о кестие де престижиу, дар ши де рэспундере. Азэ сынт ынаинтате черинце фоарте марь фацэ де ымбунэтэциря калитэций продукцией, — конкисе М. Г. Котос, спечналист ку маре репутацие ын колхоз.

Че се ынтрепринде ын дирекция респективэ? Каре сынт пыргииле че урмязэ сэ инфлуенцезе позитив асупра ымбунэтэцирий калитэций? Пе примплан стэ елементул коинтересэрий, прекум с'а май спус, плус перфекционаря куноштинцелор професионале, спориля рэспундерий, апелул ла мындрия де плугар.

Интересант есте кэ ын презент колективул каутэ сингур сэ се дебарасезе де чей каре ынкалкэ дисциплина де продукцие орь техноложия, ну луптэ пентру о калитате ыналтэ а продукцией. Ынтр'о асеменя «дизграции» кэзусерэ, бунэоарэ, Вера Кристя ши Мария Кожок, операторе ла комплексул де лапте. Ынтырзияу дес ла лукру, апой ши ку техноложииле о ынкуркасерэ. Кынд ле-а ажунс мыния колективулуй, ау алсргат ла прешединте, ругынду-л сэ интервинэ.

— Че пот фаче еу? Екзистэ комисия пентру резолваря литийжиilor де мункэ—адресаци-вэ!

Май ынаинте де аста тот аша венисерэ трей операторе ши л-ау ругат сэ ле ее апэраря. А плекат ла комплекс ши вре-о доуэ оре ын шир ле-а тот конвинс пе челелалте мулгэтоаре сэ ле ерте. «Ку термен де ынчеркаре пе доуэ лунь»,— ле-а фост ынвояла. Ну ау ындрептэцит ынкредеря. Оператореле ку причина ау фэкут апой ши алте борбоаце ши колективул а фэкут уз де путеря са, ын конформитате ку лежя. Деачея акум а хотэрыт сэ ну се аместече, мэкар кэ фемеиле-л ругау ку мултэ инсистенцэ.

— Апелаць ла комисия пентру литийжий,— алт сфат май бун ну вэ пот да!

Алтэ датэ вэзуй кум ыл ынтылнисе ын сат кытева фемей ши, ку респект ын воче, ынчепурэ сэ-л имплоре. Ера ын периоада рэригулуй ла сфеклэ ши, пентру кэ ну ешинсерэ о зи ла лукру, бригади-

рул ле липсисе пе доуэ динтре еле де кыте ун бон ал калитэций, алтора ле «скэзусе» градул де мэстрие, адикэ категория. Аста ынсемна кэ ачестя дин урмэ пердяу пе ун ан 20 де проченте дин салариу, чея че ынсямнэ мулт. Токмай еле ерау челе май гэлэжнoасе: «Сэ-л кемаць пе Бужор, сэ-й черець сокотялэ, де че не-а «ловит» аша!» Ши фие-каре инвока о причинэ, арэтынд кэ н'а путут ын нич ун кип сэ ясэ ла лукру.

— Ну бригадирул, чи сфатул бригэзий а хотэрыт аша. Вом конвока шединца кырмуирий ши вом дечиде че ши кум, дар думнявоастрэ ын ачест рэстимп ругаць, тотуш, колективул — поате вэ яр-тэ! Е клар лукру кэ талоанеле песте о лунэ-доуэ, дакэ о сэ лукраць бине, вэ пот фи ынтоарсе, пе кынд челе каре аць пердут категория ва требун сэ аштептаць ун ан, пынэ вэ ва фи акордатэ ярэш... Вом май ведя че се поате фаче, дар сэ штиць кэ тотул депинде де колективул востру!

О атенцие деосебитэ се акордэ ын ултимий ань ынвэцэмыштулуй професионал. А лука пэмыштул азь, кондукынду-те нумай де интуиция плугэряскэ, рэмасэ де ла пэринць ши буней, е пущин. Се чере карте, е невое де а куноаште мулте лукрурь легате де техноложие, де фолосиря рационалэ а техничий. Ын фиече ярнэ механизаторий, кондукэторий де звеноурь, бригадирий ынвацэ 120—140 де оре. Лекцииле сынт читите де специализиштий принчипаль, саванць де ла асочияция «Селекция», лекторь де ла шкоала помиколэ дин совхозул «Котовский», де специализиштий пе рамурь. Суб формэ де скимб де пэрерь фак комуникэрь бригадирий, уний фронташь ын продукцие.

О парте дин аскултэторь — ливэдарий, тутунарий — ынвацэ трей лунь де зиле, ын каре тимп ышь примеск ляфа медие. Ла сфыршит о комисие ау-

торитарэ фаче атестаря дупэ категорий. Фнекаре лукрэтор требуе сэ-шь сусцинэ категория, сэ арэ-те кэ штие теория, кэ е капабил сэ дее довадэ де мээстрие ын мод практик.

Михаил Георгиевич ши уний специализишь шы-ау экспримат доринца де а перфекциона ынвэцэмынтул професионал: сэ фие дескисе класе ной, ынэстрате ку материалe дидактиче ши мижлоачеле техниче нечесаре. Групеле сэ фие алкэтуите стрикт дупэ интересе — сэ зичем чей 40 де комбайнерь вор форма група лор апарте, алте категорий де механизаторь тот аша. Уна-й кынд лекцииле сынт цинуте пентру о групэ май микэ, дин 30—40 де оамень, ши алта кынд ын аудиторну се ынгесуеск 100 де механизаторь. Се акордэ май мулт тимп скимбулуй де експериенцэ, креинду-се астфел кондичий пентру ымпэртэширя гындурилор ши пропунерилор де кэтре чей май талантаць динтре плугарь. Пе база ынвэцэмынтулуй економик ши професионал вор фи апрофундате куноштинцеле теоретиче, политиче, практиче, економиче. Ачесте реструктурэрь се чер фэкуте кыт май репедэ, деоарече еле-с ын консенс ку индикацииле Конгресулуй ал XXVII-ля ал ПКУС привитоаре ла ридикаря мээстрией лукрэторилор.

— Фэрэ а пуне бине ла пункт ынвэцэмынтул професионал, азь ну поць конта пе сукчессе. Ун бригадир азь е датор сэ штие ку мулт май мулте лукрурь, декыт и се черяу акум доуэзечь де ань,— спуне Михаил Георгиевич.

Фоарте интересанте комуникэрь а фэкут ла ынвэцэмынтул професионал трактористул Алексей Иванович Думбравану, колхозник емерит. Ын фаца колежилор сэй де бряслэ а ворбит пе тема: «Кум ымь прегэтеск техника де сезон». Челе комуникате де думнялуй ау фост аскултате ку луа-

ре аминте. Омул ачеста ускэцнв, ку окь ажерь, ку ворбэ ашезатэ аре ла активул сэу мулте избынзь ын мункэ. Е тракторист де профил ларг, харник фок, талантат ын мунка са. Мынуеште ку егалэ дибэчнн ши комбайнул де реколтат сфеклэ. де захэр, ши тракторул, ши семэнэторице, ши алте агрегате че-й сынт аташате ла машина «МТЗ-80», пе каре о цине перманент ынтр'о старе идеалэ. А обцинут (пентру а кыта оарэ) титул де чел май бун ын професия са.

— Феличитерь ши мултэ сэнэтате, Алексей Иванович.

— Мулцэмим, кэ еа не требуеште чел май та-ре!

Афласем кэ е унул дин чей май ынструиць механизаторь. Тотдяуна е ла курент ку ноутэциле техничий агриколе, тотдяуна аре ку сине 'н кабинэ о карте, о брошурэ, о ревистэ. Ба ун тынэр, ба ун колег май ын вырстэ и се адресязэ дупэ ун сфат, о пэрере ын але шурубэриилор ши атунч думнялуй ле дэ ку плэчере лэмуририце нечесаре, дакэ-й невое, ле акордэ ши ын мод конкрет о мынэ де ажур.

— Кыць копий ам? Ну кяр мулць: трей фете ши, кред еу, о сэ ам трей жинерь. Де, се адунэ... Кыте ордине ам? Ну мулте: трей ам — доуэ кыштигате ын мункэ ши унул ын лупте.

— Доар н'аць партичипат ла рэзбой?

— Мь-ам фэкут сервичиул милитар ын Унгария, пе кынд ышь скосесе аколо капул контрареволюция...

* * *

Ам ридикат ун дял, ам коборыт о вале, яр ам ридикат ун дял. Пе пантэ се мишкэ ынчет чинч трактоаре. Сэдитул тутунулуй е ын той.

Не-ам оприт ын дрепул унуй агрегат ши Михаил Георгевиц а луат-о рар принтре рындуриле проаспете, паркэ трасе ку крейонул. Ын ынтымпи-наре ый веня Мария Унгуряну, шефэ де екипэ ын бригада № 1 де кымп. Шапте фемей стау кокоца-те пе бара агрегатулуй ши фир ку фир, ку мишкэрь ритмиче, ласэ ын рэкоаря солулуй плантеле верзэ, алтеле трей пэшеск атенте дин урмэ ши коректя-зэ грешуриле. Тоате венисерэ ну демулт ла лукру ын скимбул ал дойля.

— Ай сэ дормь неынтоарсэ, Марийкэ, дупэ аты-тя плекэчунь,— спусе ку о нотэ де глумэ ын воче Михаил Георгевиц, адресынду-се уней невестуйчэ юте ла мишкэрь, дар ши бунэ де гурэ...

— Ей, кэ аре чине сэ мэ ынтоаркэ,— фэку фе-мея, фэрэ а ынтырзия ку рэспунсул.

Феменле избукнирэ ын рыс. Апой Марийка Ур-су спусе кэ а фост ла грэдиницэ ын скимбул де ерь ши ятэ кэ акум, дупэ прынз, аре ун пик де рэгаз ши а хотэрыт сэ винэ ла тутун. Соареле-шь клочя ын аер абурий фербинць, ындрептынду-шь сулицеле разелор ын умэрул дялулуй.

— Доведешть пе доуэ фронтурь — ши ла грэ-диницэ ши ын кымп?..

— Доведеск пе трей, кэч ши пе акасэ май ам требь,— спусе Марийка, плекынду-шь фрунтя ын фаца соарелуй догоритор.

М'ам интересат ын че мэсурэ сынт рэсплэ-тите ачесте фемей, де доведеск ши ын сат, ши ын кымп сэ мунчяскэ ку ардоаре. «Примеск бинишор, ынтр'ун скимб есе ла 10 рубле, унеорь ши май мулт. Дединде кум лукрязэ»,— ми с'а лэмурит.

Шефа де екипэ, Мария Унгуряну, а ворбит ку кэлдурэ деспре лукрэтоареле сале, а спус кэ афа-рэ де тутун май ау ын грижэ ши кытева сектоа-

ре де сфеклэ де захэр, пэпушой пентру сэмынцэ, рэсэритэ...

Фемея колхозникэ. Плугэрица ноастрэ фрумоа-сэ ши достойникэ. Дикционарул ну атестэ фемининул ла кувынтул «плугар», дар вяца л-а ыннобилат демулт ку сенс богат. Кэч не-ам депринс а ведя кымпииле ымпестрицате де бробоаде мулти-колоре, унде мамеле, сурориле, социиле ноастре ши пе време бунэ, ши пе време ря роботеск пе ынтинселе ланурь, кулег ку брацеле лор родул тоамней. Ам зис мереу ши тот май ындесат кэ механизаторул есте фигура чентралэ ла сат. Е дрепт, кынд уркэ пе кайй лор де оцел, ей, фечорий глией, фак адевэрате минунь пе ынтинсул огоарелор. Дар фэрэ де еле, фэрэ де харничеле ши минунате-ле плугэрице, рэмыне паркэ неынтрежитэ симфония пыний. Колхозул «Киров» диспуне де 108 трактоаре. Аста-й путере, ну глумэ! 36 де комбайне арэ! Ши ку тоате ачестя май есте лок пентру хэрничия ши ындемынаря брацелор фемеешьт...

— Дакэ ар фи сэ прецуим че а фэкут пынэ акум фемея ын кымп, н'ам гэси никэерь, кред еу, дестул материал де конструкции пентру а-й ридика монументул че-л меритэ. Дар а сосит тимпул сэ дисповэрэм брацеле ей де ачастэ сарчинэ пущин романтикэ, де мунка гря. Требуе сэ ексклудем комплектаменте сапа дин кымпия колхозникэ, ын примул рынд. Ануме пентру аста не збатеи, кэутэм техноложий ной, интенсиве, ле апликэм ку ындрэзнялэ, ымблэм пе аюря дупэ експериенцэ. Проблема микшорэрий пынэ ла лимита зеро а мунчий мануале не преокупэ ын мод деосебит. Апой еа ынтрэ ын вастул профил ал трансформэрилор пе каре ни ле-ам пропус сэ ле асигурэм ын чинчиналул курент, ын етапа де пынэ ла анул 2000,— ымь мэртуриси Михаил Георгиевич.

Ам ынцелес кэ ла реализаря ачестей нобиле ши импортанте интенций кондучеря господэрией се сприжинэ пе штиннэ. Фиреште, ла конкурсул саванцилор еа а апелат ши май ынаннте, ынсэ ын презент ачастэ колабораре а кэпэтит ун карактер май констант, авынду ун рандамент май маре. Май ан читисем ын газета «Правда» о даре де самэ де ла адунаря принчипалэ а анулуй а комуништилор де ла АШП «Селекция», ла каре Михаил Георге-вич а партичипат ка мембру ал комитетулуй райо-нал де партид. А луат кувынтул, експримынду-шь пэреря кэ саванций ау посибилитатя орькын сэ се окупте интенс ку черчетэрилэ штинцифиче пе ануите парчеле, оферите ын ачест скоп де кэтре колхоз... М'ам интересат де дестинул ачестей про-пунерь, кынду й-ам сурпринс ынтр'ун диалог син-чер ши нестингерит пе прешединте ши пе Илья Пе-трович Унтила, директорул жгенерал ал АШП «Се-лекция».

АЛ ДОЙЛЯ ДИАЛОГ

М. Г. Ам фост фаворизаць де соартэ, кэ не-ау кээут аша вечинь, прекум е АШП «Селекция». Соа-реле луминяэ лумя, штинца пе ом.

И. П. Дакэ ар креде тоць аша!..

М. Г. Нимик ну штиу декыт кэ штиу кэ нимик ну штиу.

И. П. Чине штие кэ ну штие, штие мулт. Ей, дар дакэ лэсэм афоризмеле ла о парте, тот май рэмыне чева.

М. Г. Де пе супрафецеле че ле-ам семэнат ку союл «Питикул», рекомандат де думнявоастрэ, ам обцинут кыте 72 центнере де боабе ла гектар. Тот-дяуна, кынду вэ вэд, цин сэ вэ мулцэмеск пентру ачест сой — е о маре бинефачере.

И. П. Дакэ аць реушит, де акум мь-аць мул-цэмит. В'ам принс ку vorba атунч ла адунаре ши ам ынчепут сэ экспериментэм 17 союрь де грыу пе парчелеле дин господэрия думнявоастрэ. Поате кэ вом ажунже ла резултате ши май буне... «Белчанка-3», «МПК-8204» — ятэ доуэ союрь де перспекти-вэ. Дар, паркэ, нумай ачестя!

М. Г. Ворба чея: штинца ну чере пыне, дар дэ пыне. Аць обсерват, ын масивул чела де дупэ яз ам кытева пете галбене. Тречям думиникэ пе аколо ши м'ам ынтристат...

И. П. Ну фаче, тратаци-ле ку трей-патру кэл-дэрь де ынгрэшэминте ши о сэ общинець 14 кэл-дэрь де грыу де пе еле. Ле-ам вэзут, ну-с кяр марь петеле челя.

М. Г. Е сечетэ ши кэутэм сэ врэчунм грынеле ын фел ши кип, де доуэ лунь ши чева н'а плоуат...

И. П. Демулт н'а фост аша ун тимп ын Молдова — а трекут примэвара фэрэ о бурэ де плоае. Аста а ши оприт крештеря плантелор. Еле ну сынт ын старе сэ екстрагэ дин пэмынт тоате субстанце-ле нутритиве де каре ау невое, деши ын страт есте акумулат мулт азот, че ар принде фоарте бине грынелор. Деачея доза нечесарэ де азот требуе сэ ле-о дэм прин интермедиул фрунзей. Операци-иле екстрарадикуларе вор дуче неапэрат ла креш-теря глутенулуй ши а протейней.

М. Г. Ной ам ынфэлтуит де-акум прочедееле ачестя.

И. П. Фоарте бине, ынсямнэ кэ мержець ын пас ку штинца.

М. Г. Акчелераря ын агрикултурэ аре друм ну-май прин штинцэ. Ку кыт май репедэ вор фи аппликате реализэриле де ултимэ орэ але штинцей, ку атыт май репедэ вом реализа ачея че дорим.

И. П. Аша есте. Ярэш аш репета: дакэ тоць ар

ынцележе! Ной, саванций, луптэм ка техноложни-
иле сэ фие симпле, посибиле де апликат; ши сою-
риле, ши прочедееле, ши машиниле требуе сэ фие
кыт май акчесибиле де фолосит пентру плугар. Эк-
спериментэм ынтруна, пе май мулте парчеле, авем
букурий, дар ши дезилузий. Апой, уна-й че се поа-
те фаче ши общине пе о парчелэ микэ ши алта-й
кынд ынчеркаря ажунже ла дименсиуниле унуй
лан де суте ши мий де гектаре. Пе тоате требуе сэ
ле сокотим, сэ ле штим, сэ ле интуим!

М. Г. Ноуэ не вине май ушор, требуе нумай сэ
детерминэм че сой ын кондицииле ноастре дэ роа-
де май буне ши, ынсушинд техноложия респекти-
вэ, сэ крештем пыне бунэ.

И. П. Плугарий ау греутэциле лор, саванций пе
але лор. Пентру савант союриле ной сынт копия
луй, ши унеорь ун сентимент патерн пря путер-
ник поате сэ-л дукэ ла грешалэ. Дакэ ажунже сэ
крьдэ кэ «одорул» сэу е чел май бун дин луме,
атунч штиинца девине о фрынэ. Спре регретул нос-
тру, се май ынтымплэ ши аша.

М. Г. Штиць, кынд веням ынкоаче, ла институт,
ам трекут прин плантацииле ноастре де сфеклэ де
захэр. Аратэ бинишор. Дар ун лукру, тотуш, не
доаре — келтуим пря мултэ мункэ мануалэ ла ачас-
тэ етапэ инициалэ. Дак'ам путя май репедэ сэ не
избэвим де сапэ ла рэрит, ар фи о минуне! Те
доаре суфлетул кынд везь кум, ку ноаптя ын кап,
трудеск пе лан атытя фемей. О мие де гектаре:
сэ тречь фиекаре фир прин колцул сапей — ну-й
глумэ!

И. П. Ам афлат дин сурсе сигуре кэ ын чинчи-
налул курут се ва конструи о фабрике де кали-
браре а семинцей де сфеклэ ла ной, ын Молдова. Ла
фабрика дин Тростинец сэмынца ноастрэ, де алт-
фел, дестул де бунэ, дупэ кум штиць, е калибратэ

ла хуртэ ши'н консечинцэ примим ну чей че не
требуе: потенциалул жерминатив ал ей есте дес-
тул де скэзут ши, прин урмаре, авем сэ не кину-
им ку сапа. Ам вэзут ын стрэинэтате кум сэмын-
ца де сфeklэ се винде ку бань грей ын пакете спе-
чялале, ку ун потенциал де ынколцире че ажунже
ла 100 де проченте.

М. Г. Кыт н'ар коста аш да, нумай сэ путем
прокура... Ам авут ши ной одатэ семинце дин Югос-
лавия ку фонул жерминатив де 99 проченте. Е о
адевэратэ минуне. Де с'ар конструи май репедэ
фабрика де каре аць поменит. Лануриле ынсэмын-
цате ку сэмынцэ де калитате супериоарэ ну май
требуеск рэрите — е о плэчере сэ ле привешть.

И. П. Дупэ кыте штиу, ын чинчиналул трекут
аць ешит ла сфeklэ де доуэ орь ынвингэторь ын
ынтречеря сочиалистэ унионалэ?! Аша кэ, штиць
а креште сфeklэ.

М. Г. Штим, дар ку че сакрифиций! Унде май
пуй кэ сынте десемнаць дрепт господэрие экспе-
рименталэ ла ачастэ културэ. Не требуе сэмынцэ
де калитате!

И. П. Осэ фие ын курынд, в'ам спус доар! Ода-
тэ ку креаря комплексулуй агроиндустириал, мулте
кестиунь ышь гэсеск о солуционаре май оперативэ
ка ынанте. Кред кэ аць обсерват ши сингур ачас-
та?

М. Г. Де алтфел, асеменя проностикурь опти-
мисте ле-ам аузит ши дин гура академицианулуй
Терентий Семьонович Малцев, ку каре ам авут
оноаря сэ дискут пущин ла уна дин ынтреруперь
ынтре шединцеле Конгресулуй де ла Москова. Дар
ной, ишть де ла пэмынт, сынте оамень практичь,
пынэ ну ведем...

И. П. Мунка мануалэ ва фи редусэ ну нумай
ла сфeklэ, чи ын женерал, доар еа май континуэ

а фи ынсемнатэ ын легумэрий, ла тутун. Акчелера респинже сапа!

М. Г. О кестие ынкэ: примим унеорь сэмынцэ ку ынтырзиере ши сынтеме невоиць с'о ынкорпорэм ын сол тот атунч, кум с'ар спуне, «де пе роць», фэрэ а май авя тимп с'о контролэм, прелукрэм кыт де кыт ын господэрие. Липса де организаре ши ынтырзиериле ын привинца ачаста не адук десеорь марь пагубе. Асупра кестиуний ын каузэ м'ам прунунцат де ла трибуна форурилор ыналте, дар лукруриле деокамдатэ ну се скимбэ.

И. П. Аш вря сэ кред кэ ачаста се атрибуе греутэцилор наштерий. Ноул механизм де господэрире май аре ши унеле педичь пынэ ва девени перфект ын функциуне, пынэ тоць прешединций воррэмыне пе деплин мулцэмиць де тоате...

М. Г. Оаре ва вени ши время чей? Унеорь апар неплэчерице дин нимик — пентру о симплэ пьесе де скимб, де кытева копейчь се опреште техника ын тоюл мунчий пе кымп, ши май апой келтуелице креск ла мий де рубле.

И. П. Мь-аминтеск ла ултима адунаре де даре де самэ ши алежерь а организацией райоанале де партид, кынд а венит ворба де база материалэ инсуфициентэ а асочиацией ноастре, в'аць скулат ши, фэрэ нич о езитаре, аць спус кэ господэрия «Киров» е гата сэ дее суб полигон де ынчеркаре а културилор череалиере ануите супрафеце де пэмынт ын скимбул асигурэрий ей ку ной союрь ши технологий.

М. Г. Ши ятэ кэ де атунч колаборэм май стрынс ши сынтеме ын кыштинг, ну-й аша? Ши'н колхоз прочедэм ла фел ын мулте субдивизиунь: челор каре не гарантыээ роадэ май маре, кырмуиря ле гарантыээ ляфэ май ридикатэ. Лежя антрепризей! Ын ултимий дой ань ла ынгрижиря пэпушоилор

ши рэсэритей ам фолосит ын мод интенсив техника, механизмеле. Рационализаторий ноштри ау адаптат култиватоареле пентру а фолоси ку ефичиенцэ метода де мушуроире пропусэ де Валентин Ефимович Пержу, шеф де секции де ла «Селекция». Вом ынгрижи ын ачест фел ши плантацииле де сфеклэ. Эффектул е сурпринзэтор: креште бруск продуктивитатя мунчий. Лукрэм ын дирекция ачаста дестул де мулт.

И. П. Принципалул ын мунка ноастрэ комунэ е фаптул ка техноложииле ной, гындул штиинцифик сэ ажунгэ ла ынцележеря плугарилор де рынд. Дакэ оамений вор фи коинтересаць перманент ын ынтродучеря ын продукции а реализэрилор прогресулуй технико-штиинцифик, атунч ши резултате мунчий лор вор фи динтре челе май буне.

М. Г. Програмул ностру минимум ын ачастэ привинцэ е де а интенсифика мереу продукция пе база прогресулуй технико-штиинцифик ши а обцине май ынтый ун нивел спорит де албуминэ ын храна анималелор. Астфел вом путя микшора келтуиря нутрецурилор ку вре-о 30 проценте. Ам перфекционат ын анумитэ мэсурэ огорул фуражер. Ам ексклус дин клинул фуражер ербуриле де ун ан, ынлокуинду-ле ку лучернэ. Ам микшорат теренуриле пентру легуме, ку скопул де а спорн роада. Аспектул де азь ал огорулуй фуражер се презинтэ кам аша: 44 проценте дин супрафеце-с окупате де лучернэ, 5-6 проценте — де сфеклэ де захэр, 50 проценте — де пэпушой пентру силоз. Афарэ де союриле де грыу де каре ам поменит май ынаинте, континуэм сэ експериментэм диферите союрь де пэпушой, легуме, рэсэритэ...

И. П. Интересант лукру есе: де кум ле-ау фост дате анумите дрептурь де аутокондучере, господарий ышь фрэмынтэ минтя че сэ факэ, че сэ дря-

гэ пентру а кэпэта резултате кыт май буне.

М. Г. Дакэ баць пасул пе лок — ай пердут. Аку-
ма ын мулте привинце-й май ушор декыт май ына-
инте. Ши е пэкат сэ ну дай довадэ де инжениози-
тате.

И. П. Май алес ла реализаря продукцией.

М. Г. Кяр ши ла реализаре. Тоатэ продукция,
че о обцинем песте преведериле планулуй, путем
с'о виндем статулуй, с'о лучем ла пяцэ, с'о фоло-
сим дупэ нечеситэциле интерне але господэрийей.
Кытэ продукцие май ынаинте се пердя ын задар:
ынтреприндериле де прелукраре ну доведяу ши се
алтера... Акума, дакэ ла Бэлць ну есте унде сэ ре-
ализэм, де-о ворбэ, легумеле орь фруктеле, путем
плека ку еле ын Украина, ла Мовилэу, май депар-
те.

И. П. Алту-й ши интересул де-а мунчи, кынд.
штий кэ продукция е кэутатэ.

М. Г. Дар сэ ведець кэ ау апэрут унеле греу-
тэць, провокате де инсуфичиентул ностру дина-
мизм, кынд е vorba де а ынсуши чева ноу. Се шти
кэ ноуэ, продукэторилор, ни с'а пермис 30 де про-
центе дин планул де фрукте ши легуме сэ-л ре-
ализэм ла пяцэ. Не-ам . букурат — алтэ трябэ-й
акум, не-ам зис, н'о сэ се май алтерезе продукция..
Дар букурия не-а кэзут ын скырбэ: дин 30 де про-
центе ау рэмас 0,3 проценте. Де че с'а ынтымплат
аша? Еу кред кэ аста с'а ынтымплат пентру кэ
н'ау фост елаборате карева нормативе че-ар фи
десчифрат механизмул реализэрий ка атаре а
фруктелор ши легумелор ла пяцэ. Астфел, унеле
господэрий, деши ау авут ши ау реализат дестуле
фрукте ши легуме, ау рэмас ку сарчиниле неынде-
плините. Де че? А апэрут, ка сэ ведець, о цирку-
ларэ, ын каре се спуне кэ продукция реализатэ ла
пяцэ ын афара контрактелор ну есте инклусэ ын

ындеплиниря планулуй. Ятэ кум ни се пун беще ын роате!

И. П. Ачесте аномалий поартэ доар ун карактер субъектив.

М. Г. Аша е, дар еле не дор...

* * *

— Унде с'а май възут уна ка аста? Че, ун прешединте авем сау зече? Сэ везь, матале, кэ астэзь ун шеф ал бригэзий де кымп поате хотэры сингур: сэ те ласе сэ ынтри ын лан ку тракторул орьба. Вине ши-ць контролязэ семэнэтоаря, машина, де паркэ-й инспектор сау инжинер-шеф. Ши, дакэ гэсеште ун кленч, ну-ць дэ друмул пе масив.

— Поартэ ши думнялуй рэспундере, кэ алтфел...

— Бине, дар ши пынэ акума пурта рэспундере, дар ну-шь бэга насул песте тот,— континуа сэ-шь версе амарул ун тынэр механизатор, каре ын ачя диминяцэ докторя ку мигалэ чева ла мотор лынгэ ун лан де пэпушой.— Че, бригадирул креде кэ ной, тракториштий, ну рэспундем ка ши ел де пыне, н'авем доринцэ сэ лукрэм кум се кувине, ка сэ ну тражем ку образул?

— Штиць кэ акума черинцеле-с май марь ка алтэдатэ,— ынчеркай сэ-л лиништеск.— Ши апой че-й рэу ын ачаста, дакэ думнялуй вря сэ фие ындеплините лукрэриле нумай пе нота «5».

Михаил Георгиевич а скицат ун зымбет, дупэ че-й повестисем казул, ши а спус кэ-й сынт куноските ачесте «сченете», кэ ну ла тоць ле конвине стилул ноу, ексиженца споритэ. «Дар с'ор депринде, кум с'ау депринс ши алте дэць ку асеменя лукрурь!— фэку думнялуй ку ынкредере ын воче.— Механизаторий ау фост пуртаць де ич-коло, поате олякэ кяр алинтаць, дар акума с'ау скимбат

мулте ши ей ынцелег. Принципалул е сз гэсим ачеле пыргий, пентру а-й интереса кыт май мулт ын мункэ, а ле плэти кум се каде пентру лукрул фэкут калитатив».

Ын господэрие се аре грижэ пентру а креа механизаторилор кондиций де мункэ ши одихнэ динтре челе май буне. Ла седиале брингэзилор де тракториштэ домнеште о ордине екземпларэ; екзистэ одэй пентру одихнэ, ку телевизоаре ын кулорь, газете ши реviste проаспете, теренурь де спорт, кантине, ла каре се гэтеск букате ефтинэ ши густоасе. Ну демулт а фост дат ын фолосинцэ ун минунат комплекс де репарацие а трактоарелор.

— Думнявоастрэ, Михаил Георгеvич, паркэ ацэ штиут де май ынаинте кэ вор фи десфиницате асочиацииле де механизаре ши ацэ пурчес ынант-тя алтора ла креаря базей проприй де репараций,— ый спуне ку пизмэ ын воче кыте ун прешединте де колхоз, дупэ че веде ачастэ ынтреприндере модернэ де ла «Киров».

— Ам штиут, кум н'ам штиут, доар треба ода-тэ ши одатэ сз се скимбе лукуриле. Механизаторий «десервяу» колхозуриле сателор лор. Азэ ну ле май «десервеск», чи, ку мултэ тражере де ини-мэ, акум креск пыне пе пэмынтул бунеилор ши стрэбунеилор лор. Вяца штие а ле ашеза пе тоате ын хотареле фирескулуй ши ятэ кэ а фэкут ши анч ордине,— лэмуруште'н фелул сэу «одисея» трактоарелор Михаил Георгеvич.

Ын господэрие се дуче о маре мункэ де лэму-рире ын ведеря експлоатэрий ефичиенте а техни-чий агриколе. Ын афарэ де ачаста, ыншишь меха-низаторий сынт перманент интересацэ ын менци-неря ын старе бунэ а машинилор ши инвентару-луй агрикол, фолосирий рационале а бунурило-

обштешть. Тоць лукрызэ пентру резултатул финал ши ынцелег: дакэ вор ындеплини планул ши ыл вор депэши — ый аштяптэ рекомпенса кувенитэ, мулте привилежий, премий.

— Сынтеф ферм конвиншь кэ ничкынд ну фаче сэ економисим ла стимуларя мунчий. Требуе сэ ынкуражэм ши сэ сусцинем прин тоате мижлоачеле мунка фэкутэ ку тражере де инимэ, мунка де калитате, — л-ам аузит спунынд де май мулте орь ле Михаил Георгевич.

Анумэ ын виртутя ачестей реалитэць тоць колхозничий, ын спечиал механизаторий, депун мултэ сыргуинцэ пентру а сусцине ку сукчес атестаря, пентру а реуши ла экзаменул де прегэтире а техничий кэтре диферите кампаний агриколе. Ачест контрол, де регулэ, аре лок ын центрул сатулуй, унде о комисие ауторитарэ верификэ тотул ку мултэ мигалэ ши сериозитате. Каре динтре механизаторь ар дори сэ се факэ де рушине ын фаца ын-трегулуй сат, консэтенилор сэй? Ку май мулте зиле ынанте машиниле ши агрегателе сынт адусе ынтр'о старе идеалэ. Стрэлуческ тоате, де паркэ-с жукэрий, ну алта. Се контролязэ ку минуциозитате техника секуритэций, ерметизаря, пынэ ла ачея ка ла локул ей сэ фие мэтурица, стингэторул — тотул. Аич сатул ыць прецуеште ну нумай професия, чи ши вына де господар.

Де кыцьва ань механизаторий лукрызэ ын доуэ скимбурь, ка ла фабрике — де ла 6.00 пынэ ла 14.00 ши де ла 14.00 пынэ ла ора 22.00. Екипа дин скимбул де сарэ а доуа зи тотдяуна урмязэ а фи де диминяцэ. Омул штие ын че старе а лэсат техника, унде ши кум стау лукуруиле.

М'ам адресат луй Василе Ефимович Запорожан, комбайнер фронташ ын бригада № 1, колхозник емерит, рационализатор, ку ругэминтя сэ комен-

тезе кум декурже реструктураря ын колективул унде лукрызэ.

— Ын примул рынд, ынцележем кэ е невое ка фиекаре ын парте сэ се реструктурезе ши нумай апой путем ворби де колектив. Деши-с ла о вырстэ ынаинтатэ ши де 38 де ань лукрез механизатор, ам симцит кэ е невое сэ грэбеск пасул, адикэ сэ мунческ май сыргуинчос ши сэ-мь фие лукрул нумай де калитате супериорэ.

— Дар колежий думнявоастрэ?

— Ам обсерват кэ ши ей паркэ ау жэратик ын туретч. Пунктуалитатя ын мункэ а крескут ын мод деосебит ын ултима време. Ну-с казурь де ынтырзиере ла лукру, яр де липсурь немотивате—нич ворбэ! Мажоритатя лукрызэ ку тражере де инимэ, ку драгосте, аш зиче!

Аша дар, реструктураря, ын ынцелесул плугарилор, е о ноциуне конкретэ, легатэ ну де дискуций ши ворбэрае гоалэ, чи де мунка зилникэ, фэкутэ ку тылк, ку кужет фрумос, пентру май бине.

— Мынуиць ку ындемынаре май мултэ техникэ. Кум де ле доведиць пе тоате?

— Симплу. Кынд е время сечеришулуй, ый дэм бэтае ку комбайнул. Май пе урмэ ку скимбашул меу, Ион Бурлаку (ми-й жинере), тречем пе алте машинь, ла алте лукрэрь...

— Ах, да, обсервасем пе Паноул де Оноаре дин центрул сатулуй фотография думнявоастрэ ши а елевей Запорожан. Ну ви-й фийкэ?..

— Запорожан Аурика е мезина мя, ынвацэ ын-тр'а опта. Ам патру фете ши тоате ау фост ла тимпул лор, пе кынд ерау елеме, алэтурь де мине пе Паноул де Оноаре!

Ам лэсат токул ши блокнотул ла о парте ши ам лунекат ку гындуриле ши окий пе панта ачестуй феерик таблоу ал демнитэций. Тата е харник ши

дибач ын кымп, фийчиле — харниче ши дибаче ла шкоалэ ши ын кымп, ла крескут пыне, ла зэмис-лиря унуй контур ал вииторулуй. Уйте кум уркэ ын сус фирул бинелуй, ал драгостей де плай, ал вредничией плугэрешть! Кум брацеле тинерилор ымпрумутэ де ла брацеле пэринцилор мэсура модестией ши а мээстрией, ынмулцинд астфел фай-ма ачестей ветре ши ачестей царинь! Оаре ну аич стэ конденсатэ лумина виртуцилор ноастре, ну аич ышь аре куйб мындрия де адевэраць фэуарарь?

Василе Ефимович ымь повести пе ынделете, кум а реутилат ун комбайн трекут ла фер векь, префэкынду-л ынтр'ун ынкэркэтор де сфеклэ де ыналтэ продуктивитате.

— Чинч ань ам окупат локул ынтый ын гос-подэрне ку ачест ынкэркэтор, де доуэ орь ам фост примул кяр пе район. Ам примит премиу ун фри-ждер, о машинэ де спэлат, ун телевизор — мь-ам ымплут каса ку апарате.

О ЗИ ДЕ МУНКЭ А ПРЕШЕДИНТЕЛУИ

Хотэрысе сэ афле ку пречизие: унде, тотуш, се скурже время? Симця кэ тимпул паркэ-й тре-че принтре дежете, кэ доведеште пря пуцине сэ ле факэ, сэ ле дукэ ла капэт. Ши с'а апукат сэ-шь хронометрезе зиуа де мункэ. А фиксат тотул пы-нэ'нтр'ун минут: шединце, адунэрь, диферите дис-куций ку специализтий принципаль, читиря ши семнаря унор хыртий, кяр ши конворбириле теле-фониче. Й-а сфэтуит сэ прочедезе ын ачест мод ши пе алць мембри ай кырмуирий.

Е казул де менционат, кэ ла ынчепут ну тоць ау салутат ачестэ инициативэ — куй ый требуе, чипуриле, ачест педантизм? Апой, чине штие че-о

фи авынд прешединтеле ын ведере?.. Ши тотуш, пынэ ла урмэ ау вэзут кэ сынт де фолос калкулле ачестя. Унеле шединце ау фост елиминате ку тотул дин шпрагул мэсурилор ординаре, тимпул адунэрилор а фост редус ку о жумэтате ши кяр ку о орэ. С'а хотэрыт сэ фие практикате май дес адунэриле фэрэ ордине де зи, цинуте директ ын сектоареле де продукцие, ынтр'о атмосферэ комплект нестингеритэ, ла каре фиекаре поате сэ-шь спунэ дескис пэсул ши пэреря. Эффектул лор е мулт май маре.

...Де димнияцэ й-а трас о плоае ку стропь речь ши ку вынт. Е клар кэ азь се ва липси де ачел вояж матинал ын кымп, деши авя доринцэ сэ-л факэ. А ешит афарэ дин касэ, с'а уйтат ын сус, апой ын жос — суб стряшинэ гылгыя ку булбучь ун пырэяш. «Й-а зис бине, олякэ ку ынтырзиере, дар е бунэ ши аста!» — (се гындя, кэутынду-шь ын верандэ умбрела. Прин уша дескисэ зэри стратул де флорь, прин каре трекусе паркэ о турмэ де ой. «О сэ вадэ неваста ши о сэ-шь тулбуре суфлетул. Ку атыта драгосте ле-а ынгрижит ши атыт де фрумоз зымбяу флориле май еры!» А ынкис ушурел портица ши а плекат ла кырмуире. Тотдяуна се дуче ку 20-30 минуте май девреме — штие кэ чинева-л аштяптэ неапэрат ку карева кестиюнь персонале.

Оамений й-ау ынсушит оракул де лукру ши уний, авынд тактика лор, вин ынанте де а се ынчепе зиуа де лукру, штининд кэ атунч май мулт пот конта пе мэринимия ши бунэтатя прешединтелуй. Кяр ши акум де лынгэ ушэ се деспринсе о умбрэ, ун омулян пущинтел ла труп, ку мерс легэнат, ку пэлэрия плеоштитэ пе кап.

— 'Няца, товарэше *присидатель*, кэ бунэ плоае не-а тримис думнезеу.

— А-а, мата ештъ, мош Николае, мулцам. Че дор те поартэ прин плоае?

— Апу еу венисем сэ вэ рог де ниште чокэлэй...

— Дакэ тримитя думнезеу олякэ май ынаннте плоая аста, че минуне ера, дар везь кэ се фуду-леште, ну вря сэ факэ минунь. Ятэ ку хыртня аста те дучь ла депозит ши ай сэ примешть 500 де килограме. Транспорт о сэ-ць дее де аколо.

— Кэ-ць мулцэмеск кяр. Да олякэ де чимент, сэ ну фие ку бэнат. Ам требуинцэ...

— Ын че привеште чиментул — ла Советул сэ-теск требуе сэ те адресезь.

Ши омул, ку фаца ынсенинатэ, а лунекат пе ушэ, ындесынду-шь пэлэрия песте кика ымбрума-тэ.

А апэрут ын праг о невэстуйкэ ку ругэминтя сэ и се акорде ажатор уней мэтуше а ей болнаве. Михаил Георгович с'а интересат ын амэнунте кум а декурс ла спитал операция, кум се симте акум бэтрына. Апой й-а лэмурит фемей кэ азь, ла ше-динца кырмуирий, вор хотэры че сумэ и се ва ели-бера...

Кытева кестиунь ле-а резолват апроапе дин мерс — ку Маргарета Котос, Фьолор Ненеску, Надежда Ротару.

А збырныит телефонул ши, дупэ о скуртэ дис-куцие, а пус речепторул ын фуркэ. О умбрэ де ынгрижораре и се аштерну пе фацэ. «Кум, аша, ну се поате!» Дин партя чялалтэ а фирулуй а фост ынтребат, че с'а ынтымплат кэ'н ултимул тимп лаптеле-й ын скэдере... Ышь нотасе чифре-ле 14 055 килограме, 13 992, 13 961 — атыта лапте а ешит респектив ын трей зиле пе поарта ком-плексулуй. «Е неынсемнатэ скэдеря, дар симпто-мул ну е бун, — кужета прешединтеле. — Ши де че н'ам фост информат ла тимп анч, акасэ? Требуя

де ла район сэ афлу? Интересант лукру, кум де с'а ынтымплат?.. Паркэ авям алте дате».

Ый фэку ун телефон шефулуй комплексулуй.

— Чифреле де ла район ну-с дрепте, с'а стрекурат о грешалэ, ла думнявоастрэ пе масэ сынт алте чифре, че експликэ ситуация реалэ. Авам спорире ши ну скэдере.

— Ведець чине а ынкуркат ицеле ши сэ-мь комуникаць.

Симця ел кэ чева требуе сэ фие ла мижлок — тоць штиу кыт е де север ын че привеште чифреле ши, тотуш, ый май фак кыте о сурпризэ.

Ярэш збырныи телефонул, ярэш кипу-й девенн паркэ май ынтунекат.

— Ам ынцелес, кяр акум плек ынколо, сэ вэд че се поате ынтрепринде. Дар, тотуш, май акордацине мэкар трей зиле ши, вэ дау кувынтул де оноаре, тотул о сэ фие кум требуе!

Шь-а луат пэлэрия ши умбрела дин куер ши а збугит-о афарэ. Плоая черня ынчетишор, вынтул ышь трасе бэериле ын спателе седиулуй кырмуирий. Прешединтеле ый арункэ о репликэ агрономулуй-шеф: «Ей, кум, зисей кэ-й де 20 миллиметри плоая?!» Апой кэтре мине: «Аць обсерват кум кэ-зусем ын унгерул рингулуй ши н'авям скэпаре?»

Дупэ че ам уркат ын машинэ, ымь повести пе ынделете кум ау ынчепут реконструкция фермей де порчъ, конвенинд ку примул секретар сэ о факэ ын ритм грэбит; кэч е посибил сэ-й дес пентру ынтрэцинере вре-о 200 де скроафе динтр'о господэрие слэбуцэ, унде рамура аста е комплект ын делэсаре. «Ымпэкэчуня а фост бунэ кэ, де, оамений моштри ау експериенцэ богатэ ши, дакэ май модификэм, май лэржим олякэ «спациул витал», путем мэри нумэрул анималелор. Дар ятэ кэ конструкторий не-ау дус де нас. Ши ынкэ здравэн не-ау

ау дус, кэч акум, ла ынчепут де май, с'ау адунат ын ланц сэрбэториле ши н'ау дат де фел пе ла шантиер. Ну-й нимик, коректэм ной лукруриле!»— ышь спусе паркэ сие, дар ку о нотэ де тынгуире, ын каре палпита ынтр'ун колц ши партя са де винэ. «Де кыте орь пунем акцентул ла шединцеле ши адунэриле ноастре сэ се акорде май мултэ атенцие шантиерелор урженте, аколо сэ фие ындрептатэ принципала ловитурэ, дар... челе май мулте абсенце ын зилеле ачестя де май ле-ау авут ану-ме ей, конструкторий! Десигур, о сэ ле черем сокотялэ, дар неплэчерь авем, де еле ну те спель ушор».

Машина а стопат лынгэ ферма де порчъ. Пе шантиер мишунау май мулць оамень, се лукра де зор, кяр суб плоае. Михаил Георгевиц а ворбит апроапе ку фиекаре динтре ей, й-а ругат сэ грэбьскэ ритмул, ынтрукыт песте доуэ-трей зиле требуе ынкеяте лукрэриле.

— Ынчепуту-й аневое, урма винне де ла сине,— зисе ун омулян.

Михаил Георгевиц й-а спус бригадирулуй сэ се прегэтыскэ, кэ о сэ фие аскултат азь ла шединца кырмуирий.

А трекут май апой пе ла комплексул пентру продучеря лаптелуй, интересынду-се кум есте «евакуат» мустул де гражд ын ливадэ. Май ынаннте кестиуня ачаста се фэчя ку чистернеле, акума, ынсэ, транспортаря се фаче прин анумите цэвь, процедура костынд де опт орь май ефтин. А стат де ворбэ ши анч ку кыцьва лукрэторь. А дат ши песте ачел каре а «бетежит» цифреле ын информация презентатэ ла район. С'а дус ын секция де препараре а нутрецулуй ши а контролат ын че мэсурэ есте респектат екилибрул элементелор ну-

тритиве нечесаре анималелор ла диферите перпоаде де вырстэ ши де старе физиоложикэ.

Ынтрукыт пэмынтул се рэзмуясе, хотэры ка ын а доуа жумэтате а зилей сэ факэ атестаря кадрелор дин верига медие. Комисия респективэ прегэтитсе тотул дин тимп. А ворбит ку лукрэтоаря де ла диспечерат сэ-й кеме прин радио пе мембрий комисией ши пе уний агрономь ши бригадирь, каре урмау сэ трякэ атестаря, ши сэ-й анунце сэ фие ла кырмуире ла ора 14.00.

Ын ултимул тимп черинцеле фацэ де ачест мод де верификаре а мунчий спечналиштилор ау крескут екстрем де мулт. Оамений се прегэтеск минуциос; пентру а сусцине ачест экзамен, се прегэтеск перманент, пе тот паркурсул анулуй де мункэ, штинд кэ ынтр'о бунэ зи вор требун сэ дее сама че ау ынсушит, че ау фэкут бине ши че ау фэкут рэу. Ын комисие ынтрэ спечналиштий принципаль, кондучеря господэрией, репрезентанций организацинлор обштешть — ачей каре куноск де минуне ситуация, ыл штиу бине пе фиекаре ку че «рэсуфлэ», кум лукрязэ. Апой фиекаре е интересат сэ-шь конфирме категория пе каре о аре, деоарече ачаста се рэсфрынже ынтр'о анумитэ мэсурэ асупра ауторитэций сале, асупра бужетулуй фамилиал.

— Сынт ши казурь, кынд комиссия де атестаре ыл липсеште пе спечналист де категорие?

— Десигур кэ сынт, май рар, дар се ынтымплэ,— мь-а спус Михаил Георгевиц.

Де дата ачаста тотул с'а десфэшура фэрэ «акциденте». Дар пе уний й-ау трекут май мулте рындурь де судорь, пынэ ау сусцинут экзаменул.

Кум ау ындеплинит плануриле де продукцие ши де реализаре ла стат а продукцией, каре е нивелул калитэций продукцией, ын че мэсурэ се рес-

пектэ ын бригадэ дисциплина мунчий ши чя тех-
ноложикэ, кум есте дирижатэ продукция, кыць
лукрэторь болнавь орь ын кончедну де матерни-
тате-аре бригада, кыць ышь конструеск касе, ка-
ре-с кондицииле де мункэ, сочиале (дакэ оамений
диспун де кантинэ ын тимпул кампаниилор агри-
коле, дакэ сынт асигураць ку транспорт ла вени-
ре ши плекаря дин кымп)? Алте ынтребэрь внзязэ
прегэтиря персоналэ а спечиалистулуй — че ревисте,
газете читеште, каре артиколе ыл интересязэ
май мулт, кыте конворбирь ши пе че теме а цинут
ын колективул сэу, кум контрибуе ла пропагара
материалелор Конгресулуй ал XXVII-ля ал ПКУС,
каре черк де активитате артистикэ орь секцие спор-
тивэ фреквентязэ, кум луптэ контра казурилор де
бецие, кум лукрызэ ку оамений ла локул де трай,
кум декурже мунка атеистэ ын кадрул колективу-
луй, че позиции ау оамений фацэ де реструктура-
ре...

Ындатэ дупэ че с'а терминат атестаря, Миха-
ил Георгиевич ымпреунэ ку кыцьва спечиалишть а
плекат ын кымп сэ вадэ че «сурпризе» а адус плоаа
де диминяцэ, каре а ынсенинат фаца пэмынтулуй
ши а ымплут де сперанце инимиле плугарилор.

Господэрия ну се афлэ лынгэ рыурь марь, аре
пуцине ресурсе де апэ ши поате прига дин язурь
доар пынэ ла 1000 гектаре. Де фапт, нумай кул-
туриле фуражере ши легумэриниле сынт пригате.
Ын рест — че курже де сус. Прин аста ши се лэ-
муреште аштептаря фэрэ де сац а плоилор, грижа
фацэ де пэстраря умидитэций ын сол.

— Паре-се, а трекут де 40 миллиметри, е де
аур плоица ачаста,— ышь дэду ку пэреря Т. И.
Сергей, агрономул-шеф.

— Аша е, дар уйтекэ ла Валя Адынкэ а ыннэ-
молит мултишор, ш'апой токмай акума ведем

грешуриле: пе панта аста ну с'а семэнат де-а кур-мезишул ши ятэ кыт хумус а дус апа ла вале. Олякэ н'ам респектат техноложия ши тот атунч ледяпса а венит!—спусе Михаил Георгиевич ку асприме ын воче ши ын привирь.— Ла шединца кырмуирий с'ар кэдя сэ ле атражем атенцие челор виноваць!

Пе ла киндий а авут лок шединца кырмуирий колхозулуй, ла каре ау фост дезбэтуते май мулте кестиунь.

О импресие плэкутэ а лэсат кяр де ла ынчепут модул де цинере а шедишцей: кытева комисий ау прегэтит кестиуниле ши ау рапортат деспре старя де лукрурь фоарте кончис ши купринзэтор. Ын-тр'о орэ ау фост резолвате о серие ынтрягэ де проблеме. Прешединтеле пэря пуцин абэтут, дар мереу ышь скутура де пе умерь обосяла ши интервеня ку ынтребэрь, фэчя пречизэрь. Ритмул лукрэрилор де примэварэ е май грэбит ка орькынд. Семэнатул л-ау терминат ын чинч zile — ун адевэрат рекорд. Техника а фост репаратэ калитатив. А фост критикатэ тэрэгэнаря ла прокураря ши репартизаря семинцей, ербичиделор, ынгрэшэминтелор минерале. Ау фост конфирмате мэсуриле де перспективэ ын ведеря апликэрий реализэрилор прогресулуй технико-штиинцифик.

— Кум де ау фост дискутате аша де репедетоате кестиуниле ачестя? Доар с'а лукрат май ынтый ын секций, пынэ ла шединца кырмуирий. Ши секция агриколэ, ши чя де зоотехние, ши чя а техничий, ши чя а економией ши финанцелор (де тоате-с патру) ау конкретизат ку минуциозитате мэсуриле че вор контрибуи ла интенсификаря продукцией пе база прогресулуй технико-штиинцифик. Ноуэ не-а рэмас нумай сэ аскултэм ши сэ хотэ-

рым. Деачея ам реушит сз фачем атыт де оператив тотул,— ымь лэмури Михаил Георгевиц.

Ла урмэ ау фост экзаминате кытева черерь, пропунерь, ау фост сертификате унеле акте, ау фост конфирмате ун шир де хотэрырь але сфатурилор де бригадэ. С'а хотэрыт сз ле фие тэяте пентру бецие бонуриле № 1 ла трей колхозничь. 37 де оамень ау фост ынаинтаць пентру а ли се де-черна медалия «Ветеран ал мунчий»...

— Ынаинте шединцеле кырмуирий дурау 2—3 оре, акум —о орэ, о орэ ши жумэтате. Оамений с'ау депринс а прецуи тимпул, ле-ам креат кондиций сз се афле май дес ын кымп, ла сектоареле де продукцие, аколо унде се хотэрэште соарта белшугулуй. Де алтфел, практикэм ши шединце але кырмуирий ын депласаре— еле декург, паре-се, май интересант,— ымь спусе В. П. Стойка, прешединтеле комитетулуй синдикат ал господэрней, мембру ал кырмуирий.

— Вэ рог, коментась пущин кестнуня лимителор ла бензинэ, пе каре ле-а конфирмат шединца кырмуирий.

— А, да, аич е vorba де спечналиштий каре фолосеск мотоциклетеле персонале ла лукру. Лор ли се елиберязэ ын тимпул анулуй пынэ ла 400 де килограме де бензинэ ши 150—200 рубле пентру прокураря пьеселор де скимб. Ачесте лимите ын фие-каре ан ле стабилим ши ле конфирмэм.

Ынсера. Шединца кырмуирий а луат сфыршит. С'а ынкеят ши зиуа де лукру а прешединтелуй. Гындуриле сале, ынсэ, н'ау одихнэ. Еле ну-л пэрэсеск, асалтынд алте проблеме, че-шь аштяптэ резолваря. Вор урма алте зиле де фрэмынт ши де дэруире оаменилор.

АЛ ТРЕЙЛЯ ДИАЛОГ

Ын епичентрул тутурор скимбэрилор спре бине а фост ши рэмыне а фи Омул. Дакэ ел аре кондций, посибилитате сэ-шь манифесте дин плин капачитэциле, аптитудиниле ши талентул, ынтр'-адевэр, ел поате фаче минунь. Деспре факторул уман, импорганца луй ын опера де акчелеларе а дезволтэрий сочиал-економиче се дискутэ астэзь мулт. Фиреште, асупра кестиуний ын каузэ ышь ау пэрериле лор Михаил Георгевиц Думбравану ши Якоб Фьодоровиц Ненеску, секретарул комитетулуй де партид дин господэрие. Й-ам ругат сэ се пронунце асупра унор аспекте але едукацией оа-менилор, немижлочит ын сат ши ла кымп.

М. Г. Се штие кэ оамений ноштри н'ау невое сэ ымпрумуте хэрничие де ундева. Ей ау доведит ну о датэ де че сынт ын старе. Ши тотуш, дакэ омул лукрызэ бине ши, сэ зичем, ну бя, ну фурэ, апой аста ынкэ ну ынсямнэ кэ тоате-с буне ын че привеште факторул ом. Едукация е ун прочес континуу фацэ де каре се чере сэ авем о атитудине креатоаре. Формеле фолосите акум 20—30 де ань ын мунка едукативэ астэзь ну май сынт валабиле. Яр тот че е ноу ну ынсямнэ кэ-й неапэрат бун.

Я. Ф. Аша е. Унде ну лукрэм ной, лукрызэ ындатэ алций, ын проблемеле едукацией вакуум ну екзистэ. Ла ной е бинишор, дар ын унеле сате ба аузь кэ креште нумэрул сектанцилор, ба ышь ынтэреск рэдэчиниле унеле деприндэрь векь урыте: ку тоате рестрикцииле'н вигоаре, тотуш нумэрул челор ымприетениць ку Бахус ну скаде.

М. Г. Авем ши ной ынкэ дестуле проблеме де резолват. Ничкынд ну требуе сэ уйтэм де аспект ул политико-едукатив ал активитэций ноастре економиче. Ымь аминтеск де ун каз: ун кореспондент

воя сз штие кам че парте дин бужетул де тимп ал зилей де мункэ о резерв пентру едукация оаменилор. «Тоатэ зиуа мэ окуп де едукация»,—й-ам рэспунс. «Дар кынд вэ окупаць де продукция?—мэ ынтребэ. «Де асеменя тоатэ зиуа!». Кред кэ н'ам ексайжерат нимик. Доар зилник сынт невоит сз яу суге де хотэрырь, сз ле лэмуреск оаменилор мулте кестиунь, яр аста ынсямнэ ши едукация. Штиць пря бине кэ унуй специалист орь унуй колхозник де рынд ну-й поць рэспунде нумай ку «да» ши «ну» —омулуй требуе сз-й лэмурешть. С'а зис ку методеле пур волитиве. Аць обсерват кэ оамений претутиндень шы-ау алес бригадирий, пунынд акцентул ануме пе ачастэ калитате — омения. Ши е дрепт — унде-й дефицит де омения, ну май аштепта резултате буне. Авам ынкэ мулць оамень дин сат ангажаць ла диферите ынтреприндэрь дин Бэлць. О бунэ парте дин тимп ей сынт акасэ, аша кэ се чере сз ынфэптуим ши'н рындуриле лор о анумитэ мункэ едукативэ.

М. Г. Дупэ кыте штиу, н'ам фэкут нич кынд де-осебуре: дакэ-й лядовенян, требуе сз бенефициезе де тоате реализэриле културый ши траюлуй дин сат. Аша ши есте — ын черкуриле артистиче, ын секцииле sportive, дар ши ын тоате челелалте вэд кэ алэтурь де колхозничь партичипэ ши мунчиторий...

Я. Ф. Алтчева-й, поате кэ ар требун, кред еу, сз делимитэм май клар категориеле де оамень ши сз ефектуэм о мункэ диференциятэ ын рындуриле лор. Авам 1000 де тинерь ши 1160 де пенсионарь. Анул трекут с'ау нэскут 176 де колий, адикэ тот атытя маме с'ау афлат ын кончедиу де матернитате. Дар че мункэ едукативэ дучем ла домичилиу? Ну-й ворбэ, ау оамений радио, телевизор, примеск газете, сынт информаць бине, дар мулць дин-

тре ей, паре-се, рэмын ын умбрэ, департе де фрэмьнтул зилей.

М. Г. Лукру куриос: паре-се, ын тинереця мя се акорда май мултэ атенцие мунчий индивидуале, ла домичилиу ку оамений. Пе унда ачаста ера фреквентэ, май алес, контрибуция комсомолулуй. Акума ситуация-й деосебитэ: лумя штие карте, ы май култэ, аре, кум зичяць, ун шувой де информácie зилникэ. Дар е ши алта. Апроапе'н фиекаре оградэ о сэ везь о лимузинэ орь мотоциклетэ, уний се ынтрек ла ынэлцаря ши аменажаря каселор. Паркэ-й бине, креште бунэстаря, ынсэ пен-тру о парте дин луме латура материалэ предоминэ мулт асупра челей спиритуале. Ку оамений ачештя се чере де лукрат ку мигалэ: чине се порнеште ку граба, се'нтылнеште ку зэбава.

Я. Ф. Ун кувынт бун, о повацэ ла тимп обложеск суфлетул...

М. Г. Ымь паре кэ ар требуи сэ фолсхим май ку кибзуинцэ ын ачастэ привинцэ ши екземплул фрунташилор, ал челор 50 де колхозничь емериць, ал пенсионарилор каре лукряэ (ла мункэ перманентэ—300, темпорарэ—500), ал челор 100 де комунишь, ын примул рынд. Ну-й ушор а гэси кее ла ынцележеря фиекэруя, дар требуе. Алтфел рискэм сэ рэмынем ку касе фрумоасе ши ку суфлете урыте.

Я. Ф. С'а доведит кэ май маре эффект ау адунэриле организате спонтан ла локуриле де лукру. Аич кяр ши чей май тимнэ се ридикэ ши-шь спун пэсул, дау прецуире мунчий бригадирулуй, прешединтелуй, фэрэ а се стингери. Май ынанте ла адунэриле челя де 300—400 де оамень ворбяу де мулте орь уний ши ачешь, фэчяу абуз де трибунэ, ын мулте казурь дифериць ципэлэй ши карьеришь, каре се дэляу дрепт экспоненць ай воинцей

маселор. Чей каре мунчяу май бине тэчяу, фиинд май модешть. Ла адунэриле фэрэ ордине де зи партичипэ май пуцинъ оамень, ефектул, ынсэ, е ку мулт май маре. Бригадирий ышь ынскриу атенць обсервациле критиче ын блокнот — се ворбеште дескис деспре тот че кред оамений.

М. Г. Авецъ дрептате, требуе сэ фолосим ефектул едукатив ал ачестор адунэрь. Дар сэ ну негэм ши адунэриле организате бине, еле тот адук фолос ши-с о манифестаре а демокрацией колхозниче. Е де маре фолос, ка ла десемнаря кандидатурилор ла диферите постурь сэ не сфэтуим ку оамений. Вяца не конвинже кыт е де дряптэ ачастэ кале. Елементеле демокрацией ларжъ, каре азъ принд рэдэчинъ претутиндень, вин сэ ридиче демнитатя омулуй стэпын пе царэ ши дестин. Требуе сэ лукрэм ын ачастэ дирекције: сукчесул е о скарэ каре ну поате фи уркатэ ку мыниле ын бузунар.

Я. Ф. Сукчесул а фост тотдяуна ун копил ал куражулуй.

М. Г. Аць обсерват кэ дупэ ачесте адунэрь плынжериле се редук симцитор. Мулте дин пропунериле ши обьекциле че ле фак оамений ла ачесте адунэрь сынт резолвате пе лок. Дакэ омулуй и се лэмуруште кум требуе, ел ну май ымблэ ку жалба'н процап. Ши тотуш, нич кынд н'ам куноскут ун активизм май маре...

Я. Ф. Оамений симт суфлул времий, ей штиу кэ де ла кондукэторь ши спечналишть акума се чере май мулт. Ын примул рынд, компетенцэ, инициативэ, ындрэзнялэ, куражул де а-шь асума рэспундере ши а дуче лукрул пынэ ла капэт. Кынд **В. А. Бырназ**, фостул инжинер-шеф, ну путя орь ну вроя сэ-шь пунэ умэрул ку ындрэзнялэ ла резолваря диферителор проблеме марь ши мичь, оамений ау венит ла комитетул де партид: «Че фел

де специалист ши комунист е ачеста?»—ынтребау.
М. Г. Л-ам авертизат ын репетате рындурь сэ-шь
скимбе стилул де лукру, дар...

Я. Ф. Ун бригадир венисе ла мине ши'н мод
официал а декларат кэ ну се май поате адреса
инженерулуй-шеф ку вре-о кестиуне, деоарече ну-й
ын старе сэ резолве нимик.

М. Г. Ам възут кэ ну се ва путя корнжа, л-ам
елиберат дин пост. Ау трекут тимпуриле, кынд спе-
циалистул ера мереу дэдэчит.

Я. Ф. Тотуш, казул луй Бырназ . й-а пус пе
мулць ын гардэ. Шь-ау юцит пасул!

М. Г. Че фел де специалист е ачела каре се
теме де рэспундере, аштяптэ нумай индикаций де
сус. А фост о експедице казул дат, мажоритатя лу-
крэторилор поштри сынт де исправэ, депун сыргу-
инцэ пентру а ынвнора мунка ла сектоареле лор...

Я. Ф. Май мулць комунишь ау фэкут ын ул-
тимул тимп дэрь де самэ ла шединцеле комитету-
луй де партид ши не-ам конвинс ку присосинцэ де
ачест лукру. Акума оамений се стрэдуеск прин
фапте сэ арэте де че-с ын старе.

М. Г. Е бине кэ ынсешь коллективеле се сокот
ку чей каре ынкалкэ дисциплина мунчий. Вэ амин-
тиць кум атунч, кынд С. И. Припа о рэрисе ку лу-
крул ши о ындесисе ку пахарул, сфатул бригазий.
№ 1 де кымп а хотэрыт сэ рекоманде адунэрий же-
нерале сэ-л ексклудэ дин колхоз. А ешит омул ын
фаца сатулуй ши а ругат сэ фие ертат, промицынд
сэ се коректезе. Оамений л-ау ынцелес, дынду-й
о шансэ... Пе урмэ ел а пэкэтуит ярэш ши ла ал-
тэ адунаре н'а май авут ертаре.

Я. Ф. А, да, мъ-аминтеск кум л-ау скэрмэнат
колхозничий.

М. Г. Сэ ну уйтэм кэ специалистул, кондукэто-
рул се афлэ перманент ын окий оаменилор. Ай кэл-

кат пе алэтурь ку друмул, ну май аштепта адуна-
ря женералэ, ын казул дат интервин алте критё-
рий.

Я. Ф. Де ажуртор есте, кред, Регуламентул ком-
портэрий спечиалистулуй ын фронтул мунчий, каре-й
афишат ла тоате сектоареле де продукцие. А
фост алкэтуит май ынаинте, дар рэмыне а фи ак-
туал. Ятэ доар кытева повеце дин ел...

«Ну стрига, кэч пе чел де рэкнеште ну-л ауде
нимень».

«Фий атент ку чей каре те лаудэ, студиязэ мо-
тивеле акциунилор ачестя але лор».

«Ну авя фрикэ де субалтерний талантаць»...

М. Г. Проблема едукэрий кадрелор се афлэ
перманент ын кымпул визуал ал партидулуй. Ес-
те импортантэ лупта необоситэ че се дуче азь пен-
тру кипул онест ши пур ал мембрулуй де партид.
Ындэрэтул ачестей дубле черинце, ачестей куприн-
зэтоаре формуле требуе сэ ведем ынтрегул ком-
плекс де калитэць политиче, професионале ши мо-
рале конкректе, пе каре требуе сэ ле айбэ ун кон-
дукэтор астэзь.

Я. Ф. Ши ну нумай ун кондукэтор. Ар фи би-
не, дакэ ам реуши сэ екстиндем ачастэ формулэ
ши асупра тутурор колхозничилор, трэиторилор
сатулуй. Едукация ын комплекс, пе каре авем да-
тория а о ефектуа, урмэреште ануме ачест скоп.
Тот че афлэ копилул ла грэдинницэ, май апой ла
шкоалэ, апой кынд е адулт — ын колективул де
мункэ дин ындемнул ши екземплул консэтенилор
аре о ынкэркэтурэ едукативэ пречисэ. Дакэ моде-
лэм дин ел ун ом де трябэ, ку карактер фрумос,
ун ом modest, чинстит, спунем кэ ам фэкут чева.

М. Г. Вяца фаче омул ОМ ши алтоюл—помул
пом.

Я. Ф. А скимба конштинца, а скимба ынтру-

кытва психоложия оаменилор е ун лукру аневойос, каре нечеситэ форце ши тимп.

М. Г. Да чине а спус кэ-й ушор? Ши тотуш, н'ар требуи сэ драматизэм старя де лукрурь: кынд е невое, омул аратэ партя луй де ынцелейжере, де фрумусеце. Авусесем ну демулт о делегацияе дин-тр'о царэ капиталистэ ши оаспеций ау рэмас таре мираць, кынд ле-ам спус кэ ын сат лукрызэ нумай ун милициан. «Кум се поате уна ка аста, ла шапте мий де оамень ун сингур милициан?» Апой ле-ам спус, кэ «ну ла шапте, чи ла зече мий, де-оарече ын секторул сэу май ынтрэ ши Гринэуций, сатул вечин». Қяр ынчепусерэ сэ сокоатэ кыць полицишь ар ревени ла ей пентру асеменя сате.

Я. Ф. Дар ле-аць спус кэ прешединтеле господэрией есте ши кондукэторул скимбулуй № 1 де дружинарь, кэ авем 125 де дружинарь, шасе скимбурь, каре функционязэ ку регуларитате, кэ май екзистэ жудекатэ товэрэшаскэ?..

М. Г. Ле-ам спус. Ле-ам спус кэ ла ной ын ултимул тимп миграция аре лок ын сенс инверс: чей плекаць ын ораш се ынторк ын сат. Алтэдатэ ера дефицит де брацеле де мункэ, акум ну. Дин сат плякэ доар ачей каре ынтрэ ла ынвэцэтурэ ундева, ка май апой сэ ревинэ тот ла баштинэ.

Я. Ф. Дакэ о сэ конструим ши о сэ реконструим ку ритмуриле де азь, о сэ винэ ши май мулць. Дар кыте скрисорь примим дин алте пэрць, дин афара републичий, де ла дифериць оамень каре вин ку ругэминтя де а ле пермите сэ трэяскэ ши сэ лукрезе ла ной? Ау привит пе экранул унионал челе доуэ филме документаре деспре господэрия ноастрэ ши ышь ынкипуе... Ле лэмури каре-й характерул мунчий ла пэмынт, фэрэ а ынфрумусеца нимик, фэрэ а ынконжура сапа ши коаса, доар май есте мултишоарэ прозэ ынкэ ын тряба аста...

М. Г. Требуе сэ перфекционэм, сэ ымбунэтэцим траюл оаменилор. Ам дори сэ не ведем сатул ши май фрумос. Май мулте ветре ку флорь, копачь декоративь, май мултэ курэцение. О алтэ ынфэцишаре ва кэпэта сатул, кынд вом ынэлца ун чентру комерчиал, о шкоалэ ку 1140 де локурь, о поли-клиникэ пентру 140 де визите ынтр'ун скимб, ун хотел ку 20 де локурь, ун Палат де културэ ку 800 де локурь, о касэ а десервирий сочиале. Ын курынд вом термина сэ асфалтэм стрэзиле принципале ши тротуареле, ын фиекаре ан вом конструикыте дой километри де шосэ. Е програмул ностру де модификаре ши ымпроспэтарэ а сатулуй ын чинчиналул актуал.

Я. Ф. Ам планификат ши штим кэ'н чинчиналул актуал вор фи ынэлцате 400 де касе де локуит, каре вор фи адевэрате подоабе ын контекстул архитектоник ал ашезэрий ноастре.

М. Г. Тот атытя фамилий ной ышь вор фаче друм ын вяцэ. Поате май мулте кяр.

ОКЮЛ АЖЕР ШИ КУТЕЗЭТОР АЛ ФАМИЛИЕЙ

Трекусе де киндий, кынд ам пэрэсит кырмурия колхозулуй. Ын страда чентралэ ам вэзут ун таблоу мишкэтор: мулт тинерет, фоарте мулт тинерет ста ын черкурь, ын групурь ши дискута, глумя. Ера ынаинте де а ынчепе руларя унуй филм ноу. Пэряу ниште косынзене фетеле, ниште хайдучь флэкэий. Тоць ымбрэкаць фрумос, ка ла ораш, тоць ку зымбетул пе фацэ. Каре май де каре с'ау ынтрекут адиняорь ын кымп ла мункэ, акум се ынтречяу ла глуме, луынду-се песте пичор, спунынд кыте о ворбэ де дух.

Ыць креск ка ын повесте фечорний, сатуле! Ыць

сынт ка ниште зыне фетеле, сатуле! Ши ятэ кэ ниц
ну везь, ниц ну симць кум се кок поамеле ши се
ынчинг нунциле.

Тоамна, апроапе ын фиече сымбэтэ, кортежнул
нунциал се ындряптэ ла Советул сэтеск, яр де-ако-
ло ла мормынтул ероилор, ла Палатул кэсэтори-
илор, конструит май демулт. Анч, ынаинте де а ли
се ынмына пыня ши флориле тинерилор ынсурэ-
цей, ворничелул чел маре ый зиче о конокэрие:

Че переке минунатэ
Се лягэ пе вяца тоатэ,
Ка 'мпреунэ сэ трэяскэ
Ш'амындой сэ се юбяскэ,
Че фрумос е миреле,
Паркэ-й ынсэшь соареле,
Дар миряса-й май фрумоасэ,
Паркэ-й дин стеле алясэ.

Ыць аминтешть кыт киот ши вое бунэ а фост
ла челе песте о сутэ де нунць де май ан, сатуле?
Ну-ць пря аминтешть, кэ те гындешть ла челе ка-
ре вин, ла челе каре-шь десфак петалеле анч, азь,
пе страда чентралэ, ын хохотеле ачестя войни-
чешть, ын сэжэтэриле де привирь че се каутэ ку
жинд.

Дин челе 104 фамилий, че ау луат фиинцэ ан-
цэрц, с'ау клэтинат доар патру, дар ку ынчетул
конфликтул с'а апланат ши доар уна сингурэ с'а
дестрэмат. Е ун резултат! Ятэ-ле тоате ачеле фа-
милий ын касе ной, дукинд ку ындемынаре ши
сигуранцэ штафета пэринцилор. Ла Миханл Геор-
гевич тинерий фамилишть вин десеорь дупэ ун
сфат, о ындрумаре, кэч штну кэ о сэ гэсяскэ неа-
пэрат чей че каутэ: о алинаре, ынцележере, ун
кувынт ку дрептате. Ын ипостазэ де депутат, ын
ипостазэ де прешединте, ын рол де симплу пэрин-
те ый примеште пе тоць, интересынду-се ын де ап-
роапе де че-й фрэмынтэ, че-й доаре. Орьче кон-

фликт фамилиал, орьче кестиуне персоналэ, кынд оамений и се адресязэ, ле резолвэ персонал. Ынцелэже кэ, одатэ че оамений вин ла ел, ынсямнэ кэ ау ынкредере ын ел, ши ачастэ ынкредере требуе ындрептэцитэ прин обьективитатя атитудиний. прин кэлдура атитудиний, прин лумина атитудиний фацэ де ей.

Трэйниция фамилиилор дин ачест сат, кред, ар путя серви дрепт минунат обьект де студиу пен-тру сочиоложь. Ей ар гэси, фиреште, ануите ле-житэць, дар ар ведя кэ фиекаре дин челе 2200 де фамилий аре контурул сэу спечифик, аре тради-цииле сале, че ый ынтрежеск параметрий де вир-туте ши кумсекэдение.

Диворцуриле сынт екстрем де раре, тинерий дин сат се куноск ши се студиязэ речипрок тимп ынделунгат, пынэ се дечид ла ачест пас хотэры-тор — креаря фамилией. Се куноск бине пэринций, се куноск ши тинерий — ынвацэ ла ачеш шкоалэ, апой лукрязэ пе ачелаш огор, ын ачелаш колхоз. Дакэ пэринций лукрязэ бине, ау добындит прин мункэ ауторитате маре, ши копий се стрэдуеск сэ ле самене. Рар кынд вяца ну конфирмэ ачест адевэр. Ши май есте морала чеш сунтэ прин вяк: те-ай кэсэторит, фий господар, мунчеште ши креш-те-ць кум се каде копий! Аша кум ау фэкут-о пэринций тэй!

Ынсушь Михаил Георгиевич есте унул динтре ачешть пэринць екземпларь. «Ел а авут норок ын кэсэторие, де аич й-ау ши порнит сукчеселе!» — ымь спусе чинева май мулт ку ынкынтаре декыт ку инвидие ын воче. Чине штие, поате кэ ын ку-винтеле ачештя-й мулт адевэр. Й-ам трансмис вор-беле ши ку ун зымбет ларг пе фацэ а спус: «Мь-ам гэсит аляса инимий кяр песте гард, ла вечинь, дин, шасе фете але луй Ион Дедю, сокру-меу, ам авут

де унде алеже! Май авя ши патру бэсць. Аша кэ а мя-й дин зече».

Ыл възусе ла Москова пе фечор, дукунду-се ла театру ку о фетишканэ де пе ла Ташкент. Май мулт ын глумэ, дар ый зисе:

— Мэй Коля, еу мь-ам гэсит ын вечинь аляса инимий, дар ту нич пе континентул ностру н'о поць гэси.

— Ай дрептате, дар ыс вечине континентеле!— фэку ширет бэятул.

Елизавета Ивановна, консоарта са, ынтр'адевэр ый есте перманент де сприжин ын мунка грэ. Ши еа а фост ун тимп секретар ал организацией комсомолисте дин сат, лука ын контабилитате, кынд с'ау кэсэторит. Ши еа аре харул лектурилор перманенте, е ынвэцэтоаре де лимбэ ши литературэ молдовеняскэ ла шкоала медие. Аре дарул де господинэ алясэ, де мамэ грижулие, де социе екилибратэ ши блындэ ын вяцэ.

— Дупэ чэ се сатурэ де требэлунт пе лынгэ касэ, се афундэ ын челе 99 де каете...

— Де чэ таман 99?— ыл ынтреб.

— Ам ла 160 де каете де контролат, дар ла Михаил Георгиевич де мулць ань ыс тот 99,— се дезвиновэця паркэ думняей.

Ау рыс амындой.

Кынд е ла магазин дупэ продусе, кынд е ла фечор, с'а ымболнэвит Нэтэшика, непоцика, ши требуе сэ вадэ че-й ку еа, кынд е ла алтэ непоатэ де ла сорэ, Аделина, каре демулт пэтимеште, е олоагэ ши а рэмас нумай ку тата, сэрманэ. «Акума еу ам грижэ сэ хрэнеск тот картиерул иста»,— спусе кам ын глумэ, кам ынадинс, дар букуроасэ кэ поате ажута куйва ку чева Елизавета Ивановна. Михаил Георгиевич тотдяуна й-а ажутат кыт

поате, нич кынд н'а ымпэрцит требуриле касей ын бэрбэтешть ши фемеешть. Ей, дар ла препараря букателор ну-й поате фи конкурент. Аич еа ышь дезвэлуе мереу секретеле артей сале.

Ам читит кэрць деспре социиле де офицерь ши филме ам визионат. Дар ши мунка спечиалишти-лор, а команданцилор продукцией, а кондукэтори-лор де господэрий дин агрикултурэ тот е гря, ну аре лимитэ зиуа лор де лукру, ши социиле-й аш-тяптэ ла орьче орэ, пе орьче тимп, ку храна калдэ, ку vorba домоалэ. Деатыта, кред, меритэ еле ун кувынт апарте.

Че о фи стынд ла база моралитэций ачестей ши а мултор алтор фамилий де аич? Май ынтый—өмения, чинстя куратэ, непэтатэ, че-шь дуче фирул дин татэ ын фиу, май департе. Деатыта-с оамений аша сэриторь ла невое, сенсибиль ла дуреря алтора. Деатыта соареле ле луминязэ мереу каля вецпй.

Ануме инсуфлынду-ле ачесте нобиле калитэць, ышь едукэ чей зече копий Галина ши Николае Таланбуцэ, чей унспрезече копий Мария ши Василе Урсу, чей чинч копий Семион Мартынчук. Дар паркэ нумаи ей?! Сынт май мулць де ачештя... Ку кыцьва ань ын урмэ ла Лядовень ау попосит журналиштий италиень Жоржо ши Силвиана Колорни, каре тимп де апроапе о лунэ де зиле ау студият вяца сэтенилор, обичеюриле лор, фиинд инвитаць ла кытева нунць. Ынторкынду-се ла Милано, ей ау скрис ын урма ачестей сондэрь де опиний картя «Раул кыштигат», фрагменте дин каре ау фост публикате ын преса ноастрэ републиканэ. Ятэ доар ун мик эпизод дин еа: «Думиникэ ам фост инвитаць сэ луэм прынзул ла Еужения Ивановна—ынвэцэтоаре де лимбэ франчезэ. Еа-й тынэрэ. О фацэ дескисэ, симпатикэ. Лукрызэ ла шкоала ме-

дне дин локалитате де 15 ань. Де баштинэ е дин алт район...

Локуеск ей ын каса лор проприе, каре ау конструит-о ку ажуторул пэринцилор ши приетенилор. Каса аре патру одэй, коридоаре, о верандэ ла суфражерие, бае, гараж ши телефон. Стэпыний ау аутомобил. Лынгэ касэ — грэдинэ, вие...

Ын ачеяш курте, чева май ла вале, трэеск пэринций. Тата е колхозник емерит, акума е ла пенсие. Ел аре 76 де ань, дар май лукряэ пазник ла ливада колхозникэ.

Ам ынтребат-о пе Еужения Ивановна кыт кыш-тигэ. Ляфа ей де ынвэцэтоаре е де 160—170 де рубле пе лунэ, а соцулуй — де 200, унеорь 250 рубле. Ляфа лор ын тотал ажунже ла 400 рубле пе лунэ. Кыт келтуеск ей пентру хранэ?

— 150 де рубле,— рэспунде Еужения,— пентру кэ мулте ле авем акасэ: фрукте, легуме, гэнь.

— Дар май сынт келтуель пентру ымбрэкэминте, кэрць. Кыт вэ путець пермите сэ економисиць пе лунэ?

Еужения с'а уйтат ла мине миратэ, пе урмэ а рэспунс:

— Ной ну акордэм ачестей кестиунь карева ын-семнэте. Се ынцележе, ну келтуим тот ши о парте дин саларну май рэмыне...

Ун аша рэспунс ар фи стырнит недумерире ын орькаре фамилне италиянэ.

— Анул ачеста, де екземплу,— повестеште Еужения,— ной не-ам петрекут кончедиул ын Кримея ын мод партикулар ши ам келтуит 400 де рубле (аста-й 380.000 де лире дупэ курсул официал). Е о нимпка тоатэ пентру ной ши чей дой копий. Фиреште, дакэ прокурам билете ла синдикате не кос-та мулт май ефтин»...

Соций Колорни ле-ау трансмис ноилор приетень

дин Лядовень кытева кэрць але лор ку аутограф-
фе, май мулте фотографий. Дин челе скрисе май
сус се веде че маре интерес пот трези ын рынду-
риле чититори лор италиень унеле аспекте але
траюлуй ностру, ын женере ынтряга гамэ де ку-
лорь а модулуй де вяцэ сочиалист. Чел май мулт
й-а мират пе журналиштий италиень фаптул кэ
тоате фамилииле дин Лядовень, пе каре ле-ау ви-
зитат, н'ау нич о фрикэ ын фаца зилей де мыне,
винторулуй, ну се тем кэ вор рэмыне фэрэ лукру,
фэрэ мижлоаче пентру екзистенцэ.

Ворбисем ку мош Ион Чиботару, каре-мь по-
вести кэ е букурос ши феричит кэ тоць чей шасе ко-
пий ай сэй сынт господарь ла каселе лор, тоць ау
студий супериоаре. «Ам ферма конвинжере кэ май
бине ка акума оамений н'ау трэит нич кынд ла
ной, ла Лядовень. Ляфа медие а унуй колхозник
ын ултимий ань а крескут ын мод консидерабил.
Оамений бенефициязэ де мулте комодитэць пе ка-
ре ле ау орэшений. Дар, матале, штий кыт де ре-
пеле с'ау фэкут тоате ачестя? Еу ам вэзут ла тай-
кэ-меу ун плуг де лемн. Шедя суб о шандрама,
фэрэ нич о фолосинцэ, дар ера плуг де лемн, ку
о кукурэ де фер, ку ун потынг де гынж! Кыць ань
сэ фие де кынд тэям пэпушой, рэсэрита ку сече-
ра, кынд сэпам сфекла ку фурка, ку хырлецул. О
нимика тоатэ. Ынтр'о вяцэ де ом атытя с'ау фэ-
кут, унде с'а май аузит! Ымь паре рэу кэ ну е плу-
гул чела, кэ с'а дескис музеул ын сат ши ера де
требуинцэ аколо,— зисе мош Ион, сэлтынду-шь
спре чафэ пэлэрия.— Ятэ ам аичя вре-о 12 фамил-
ий де албине ши ымь трек бэтрынецеле пе лынгэ
еле»,— континуэ думнялуй.

Ам афлат кэ мошул читеште регулат газетеле,
пе челе ку materiale май импортанте ле стрын-
же ундева пе прикич, сэ ле речитяскэ. Май аре

ынкэ о ынделетничире — алтоеште зечь де союрь де трандафирь. Кяр ши колхозул а кумпэрат ода-тэ пуець алтоиць де ла ел. Е о пасиуне веке!

Едукация копиилор рэмыне а фи уна дин сарчиниле принципале але фамилией, ачестуй лукру акордынду-и-се о атенцие тот май маре. Пентру тоць есте клар кэ а едука адевэрате персоналитэць ну е о кестиуне динтре челе ушоаре: аич требуе сэ-шь пунэ деопотривэ умэрул фамилия, грэдиница, шкоала, обштимя. Ачест лукру се ши фаче, ын конформитате ку поиле черинце, диктате де реформа школий. Советул сэтеск, колхозул ынтрепринд ун шир де мэсурь пентру амелиораря ситуацией. Ам асистат ла о адунаре, че а авут лок ла кырмуиря колхозулуй, пе тема «Прегэтиря микуцилор де шасе ань пентру шкоалэ». Ерау презенте челе 55 де едукатоаре де ла челе 5 грэдиннице, вре-о 20 де ынвэцэторь ла класеле примаре дин челе доуэ школь дин сат, директорий школи-лор, прешединтеле господэрией. Фусесе креатэ май ынанте о комисие спечиалэ, каре контрола-се старя де лукрурь де ла грэдиннице, ши акум еа, комиссия, ышь фэчя даря де сáмэ.

Шасе суте де микуць сынт ла грэдиннице, аша кэ шасе суте де маме пот зилник плека фэрэ грижэ ла лукру ын кымп. Микуций сынт ынтрэцинуць ши едукаць ын мод гратуит де кэтре колхоз.

Динтре ачешть шасе суте де копий кам ла 250 требуяу сэ плече ын класа 1, ши де фаптул кумвор фи прегэтиць кэтре ачест маре евенимент дин вяца лор, ва депинде реушита лор де май департе ла ынвэцэтурэ. Аша дар, с'а ворбит, ын темей, де неажунсуриле че персистэ ла грэдиннице, деспре патронажул слаб дин партя унитэцилор де продукцие. Михаил Георгевиц а пропус сэ фие креат ун сфат методик координатор, каре ар унифика

черинцелe ши ар контрола регулат старя де лук-
рурь ын грэдинице ын домениул едукацией.

Ыл аскултам ши мэ гындям: уйте кэ-й ажунг
мыниле ши пе аич. Ши е бине кэ-й аша: кяр с'а
експримат карева кэ ла грэдинице креск кадреле
господэрией дин секолул ХХІ, аич се плэмэдеште
ачел алуат уман, дин каре вор еши ероий де мыне
ай огоарелор. С'а ворбит деспре едукация прин
мункэ а микуцилор, деспре респектул фацэ де пы-
не, фацэ де пэринць. Ла тоате ачестя пе урмэ май
адаугэ мулт ынкэ шкоала, пынэ че се шлефуеште
карактерул, се коаче фэураулул.

* * *

Ыл апэсау гындурь тристе, инима-й ера сфыши-
ятэ де регрете. Кяр ый дэдусерэ окий ын лакримь
ши, ла прима ынтрерупере а пленарей КЧ ал ПК
ал Молдовей, ридикынду-се обосит де пе скаун,
хотэры сэ плече. Симцякэ аре невое де ларгул
кымпией, де ачя ымпэрэцие верде а лиништий, де
мынгьеря дулче а соарелуй... Шь-а черут скузе,
мотивынд кэ се симте рэу, ши с'а порнит спре ка-
сэ.

— Дакэ ар шти омул унде о сэ кадэ, шь-ар аш-
терне динаинте бинишор, сэ ну се пря нэсэдыскэ.
Дар омул е алтфел фэкут, ну ле поате шти пе
тоате,—кэутэ сэ-й ушурезе пятра де пе суфлет ун
прешединте куноскут, каре-л ынтылни ла ешире.

— Ар требуи сэ ле штиe, кэ алтфел се поате
алеже ку кукуе. Орь поате фи ынвинуйт де «мио-
ние политикэ»,— фэку ел пе ун тон де дурере ку
анумите ынцелесурь.

А уркат ын машинэ ши й-а спус шофэрулуй с'о
ее пе друмул ноу — ва трече прин мьезул кодри-
лор, кэч привелиштя лор ый адуче ынтотдяуна кал-
маря ши лимпезиря фирий...

Фусесе критикат аспру. Аша-с регулиле публичтэций, демокрацией: ай фэкут о гафэ, фий бун ши рэспунде. Нич ун фел де ексчеptione, кяр дакэ ай мерите дин челе май марь. Примеште пе дрептате че-й ал тэу. Ши а примит. Дар инима, пырдалника де инимэ, тотуш, ыл доаре.

Ши кум сэ ну-л доарэ, дакэ вяца-й ку атытя сурпризе, ку атытя хопурь. Поате прин аста ши-й интересантэ, кэ ну-й доар о кэраре ку трандафирь. Ну штие де че, дар тот май дес, ын ултимул тимп, веде скара веций ын кип де куркубеу — ун арк мултиколор че-шь флутурэ коама ын въздухурь. Ши кум сэ ну-л доарэ, дакэ ловитура немилоасэ а венит ну нумай асупра са, чи ши асупра ынтрегулуй сат. А венит пе неаштептате, ка о гриндинэ потопитоаре...

«Дар деспре че-й ворба, че ловитурэ, де унде?» — се поате ынтреба чититорул.

Ла Пленара VI а КЧ ал ПК ал Молдовой с'а менционат пе скурт, дар клар (читез дин рапорт): «Штиць дин пресэ, кэ с'ау отрэвит грав 216 оамень — локуиторь ай сатулуй Лядовень дин районул Рышкань, ка урмаре а ынкэлкэрий черинцелор санитаро-ижиениче ла организаря уней петречерь де нунтэ. Кондукэторий колхозулуй «Киров», активул господэрией ау дат довадэ де липсэ де рэспундере, де непэсаре, оферинд посибилитатя де а организа о нунтэ негусторяскэ, ку басамак, ын спиритул челор май урыте традиций де алтэдатэ».

Аша дар, ла мижлок е нунта. Ши ну нумай нунта.

Казул ачеста екстраординар ку интоксикаря оаменилор ар фи путут фи преынтымпинат. Пата де рушине ши де тынгэ ар фи путут сэ ну екзисте, сэ ну фие. Дар асупра фапулуй сэвыршит се

чере о дряптэ кужетаре, дин ел се чер трасе ынвэ-
цэминте. Май бине де о лунэ Михаил Георгович,
ымпреунэ ку активиштий сатулуй, ышь фрэмынтэ
суфлетул ши креерий, кынтэринд ши сокотинд, киб-
зуинд ши мэсурынд, че се поате ынтрепринде пен-
тру а ну се май репета грешала. Пленара шы-а
спус дрепт сентинца — аша ау фост ынцелесе лу-
круриле, ши пе лок, кяр де ла ынчепутул десфэ-
шурэрий непревэзутей драме.

Уйте кум вяца ле аместекэ, ле пуне алэтурь—
нунта ши драма. Уите че се поате ынтымпла, кынд
ай лэсат пря ын вое «педала» едукацией, кынд
контезь пря мулт пе фирескул мерс де ла сине а
лукрурилор. Уите кыте проблеме поате наште ун
пас некибзуит, о ноапте де петречере.

...Ау ынчепут дестул де бине тоате ын чинчи-
налул актуал. Пентру резултателе обцинуте ын
примул ан ел, прешединтеле, с'а ынвредничит де
ординул Ленин. Анул ачеста ау фост ын господэ-
рие кытева комисий де контрол ши н'ау дескопе-
рит никэерь нич ун фел де мистификэрь. Тоате
драпелеле, дипломеле де оноаре дин аний прече-
денць фусесерэ примите ын мод чинстит. Ку тоате
ачестя... критика а рэмас сэ фие жустэ.

А фост ши ел пофтит ла нунтэ. Кэч ла тоате
се дуче кынд е инвитат. Ну-й поате рефуза пе оа-
мень ши апой кяр ый плаче сэ фие ла букурие, ка
ши ла наказ, ымпреунэ ку лумя, ый плаче сэ при-
вяскэ ла сенинул ши феричиря де пе фецеле ти-
нерилор ынсурэцей.

Дар аич, ятэ, бачилул ачеста — салмонело-
за — ле-а жукат феста. Ли с'а дус вестя ын репуб-
ликэ ши, поате, кяр май департе. Ле-ау фост им-
путате атытя грешель ын легэтурэ ку организаря
ачелей нунць де поминэ! Дар ын сат, де кынд а
фост дат ын фолосинцэ Палатул кэсэториинлор, аич

ау фост жукате песте 1500 де нунць. Ын фиекаре ан — ла вре-о сутэ. Тотул а фост нормал. Шн кынд коло — на-ць-о бунэ! Ау авут де суферит тинерий, сокрий, ынтрегул сат. Ау трас ку образул...

Ачеста е ун семнал кэ мулте лукрурь требуете, скимбате, кэч унеорь ла нунць се перде мэсура, ши-й неапэрат невое де взут че се фаче ку традицииле. Пря сынт денатурате ын ултимул тимп, пря мултэ фалэ гоалэ, фанфаронадэ ефтинэ се фаче, деши е клар кэ тоате ачестя ну се ынскрну ын пейзажул суфлетеск ал омулуй де азь. Ну пахарул фаче нунта! Требуе гэситэ о алтэ колоратурэ, ымбогэцинд обичеул, поате, май мулт ку елементе де хорэ, де сфэтошение ши конокэрий ку аспект де ындрумаре ши повацэ пентру тинерь. Се креазэ о челулэ ноуэ а сочиетэций, о фамилие, деа че чер кэутэрь сериоасе...

Машина коти пе мошия Лядовенилор.

ФОРМУЛА ЛЯДОВЕНЯНЭ А ОДИХНЕЙ

Е ун адевэр инконтестабил: лядовенений штиу а мунчи ку дэруире, дар ши а се одихни ку фолос. Тоате ачеле династий че се прослэвеск ын мункэ, ачеле фамилий екземпларе прин трай ши компортаре штиу а-шь фолоси тимпул либер ку кибзуинцэ, ку анумитэ плэчере, аш путя спуне. Сатул ачеста маре, ку оамень господарь ышь дуче файма ын район ши май департе ну нумай прин ындеплиниря планурилор де продукцие, прин реализаря ындрэзнецелор скицэрь де ордин сочиал-экономик, чи ши прин кынтекул сэу, прин дансул аранжат май алтфел ка ла алций, прин искусинца де а-шь манифеста талентеле ши дибэчия пе сченэ, пе теренуриле де спорт.

Пынэ акум кыцьва ань активитатя ачестор институтый ера дисперсатэ — каса де културэ, библиотечиле, секцииле sportive авяу програмеле лор апарте ши десеорь се адмита паралелизмул, дубляря, о ынвэлмэшалэ фэрэ ефект. Астэзь лукруриле-с пусе ла пункт, дупэ креаря комплексулуй културал-спортив мунка ачаста а фост координатэ, ынвиоратэ, ындрептатэ спре ун скоп бине детерминат.

— Не стрэдуим сэ фачем тот че-й посибил пентру а фолоси кыт май интенс тимпул де мункэ, пентру а лэржи кыт май мулт хотареле тимпулуй де одихнэ. Омул аре невое де время либерэ пентру а-шь ымпроспэта форцеле, а се ымбогэци спиритуал. Кестиуня ачаста е фоарте сериоасэ, деоарече-й легатэ директ де крештеря продуктивитэций мунчий. Кэч дакэ ый креэм тимп либер колхозникулуй, ынкэ ну ынсямнэ кэ ел се ымбогэцеште ын мод аутомат спиритуаличеште. Тимпул либер требуе фолосит рационал, дар пентру аста е невое де о базэ материалэ кореспунзэтоаре,—сусцине Михаил Георгович.

Кестиуниле ачестя-л преокупэ ын мод деосебит, деоарече, ын конформитате ку черинцеле партидулуй, есте нечесар де а десфэшура о активитате бине пусэ ла пункт, кибзунтэ пынэ ын челе май мичь деталей, де креаря уней атмосфере сэнэтоасе, приелниче пентру одихна активэ ши едукация оаменилор.

База материалэ а комплексулуй културал-спортив дин сат есте дестул де солидэ — аич ынтрэ каса де културэ, чинч библиотечь, стадионул, тирул, теренуриле де спорт де ла диферите субдивизиунь де продукцие, сала де спорт а школий медий, алте объекте де менире културал-спортивэ.

Л-ам възут пе Михаил Георгович сфэтуинду-й

ши акордынду-ле ажутор флэкэйлор ла креаря уней дискотечь, л-ам вэзут презент ла ун спектакол де театру ал артиштилор аматорь. Ла сфыршит а цинут сэ се апропие де режизор пентру ал феличита ши ынкуража, дар фэкынд ши унеле обсерваций пе маржиня материалулуй драматик. Л-ам вэзут ши ла хорэ, стынд май ла о парте ши привинд ку несац ла фокул дансулуй стрэмошеск, гэсинд кувинте алесе май апой пентру музиканций тарафулуй «Косынзяна».

Ла секция регионалэ де културэ мь-ау комуникат кэ ел тотдяуна а акордат атенцие ачестуй сектор ал едукацией оаменилор, тотдяуна ын персоаналуй се поате гэси сприжин ши сусцинере...

— Кяр ши фапул кэ де мулць ань колхозул плэтеште ун сурплус ла salariu де 30 проценте лукрэторилор културый, кэ мунка културал-спортивэ е луатэ ын консидерация ла фачеря биланцурилор ынтречерий сочиалисте, кэ Михаил Георгевиц е мереу принтре тинерет, куноскынду-й ла перфекция долеанцеле ши преокупэриле, ворбеште де мулте,— мэ информязэ Павел Думбрэвяну, секретарул организацией комсомолисте дин колхоз.

Е ун тынэр робуст, енержик, симпатик, ун бун специалист ын агрикултурэ ши-й орижинар дин Лядовень. (Цин сэ-л информез пе чититор кэ май жумэтате де сат поартэ ачест нуме де фамилие ши аич ну-й vorba де вре-о рудэ де-а прешединтелуй). Апой ятэ кэ-л вэд пе Павел Думбрэвяну жукунд ын пьеса «Уникул фечор» а луй Нику Урсу (режия-й тот а луй), апой ыл вэд антренац ынтр'о бэтэлие де фотбал, апой — плекунд ку екипа де волей ла компетицииле регионале...

Михаил Георгевиц мь-а ворбит ку мултэ кэлдурэ де ун шир де таланте дин сат, де адевэраць энтузиашть ай фронтулуй културал, де оамень

консакраць ачестей мунць ши ындрэгостиць пынэ ын адынкул инимий де тот че а креат попурул пе тэрымул вещей артистиче. Ку ачеяш мындрие мь-а ворбит ши де сукчеселе спортивилор дин локалитате, де контрибуция че о адук ла ридикаря ауторитэций сатулуй.

— Чей че ам доведит сэ фачем ын културэ ши спорт е бине. Дар май требуе мулте сэ скимбэм ын ведеря фолосирый кыт май ефичиенте а тимпулуй либер,— ышь дэду ку пэреря Михаил Георевич, дупэ че визионасерэм ымпреунэ ла каса де културэ челе доуэ филме документаре деспре сатул Лядовень — «Ной рэмынем ын колхоз» ши «Преокупэриле депутатулуй».

Есте лукру инконтестабил: култура ши спортул нечеситэ о бунэ базэ материалэ, дар ши мулт энтузиазм. Доар се май ынтымплэ пе алокурь кэ сынт ридикате минунате Палате де културэ, че зак ын пэрэсире, унде нич пе департе ну сынт фолосите кум се кувине. «Ну не ажунг специализать», — путем аузи мотивул. Жустификэрь се пот гэси, дар сэрэчия спиритуалэ ын асеменя казурь ну поате фи акоперитэ ку еле. Ла Лядовень кондицииле ну-с динтре челе май буне: каса веке де културэ, конструитэ пе кынд господэрия абя ышь луа авынт, е мулт пря modestэ пентру чей 1000 де тинерь ши тинере дин сат. Ши унде май пуй кэ ынкааче-шь ындряптэ паший ну нумай тинеретул. Ку тоате ачестя, аич функционяээ 15 черкурь де активитате артистикэ, ку ун континжент нумерос де аматорь — вре-о 400 де оамень. Пе теренуриле де спорт ышь демонстраээ вигоаря ши дибэчия апроапе 800 де колхозничь де тоате ырстеле.

Чифреле-с чифре, дар акум калитатя активитэций културале контяээ май мулт. Яр еа, кали-

тата, депинде де атитудиня пе каре о ау оамений
фацэ де ачест домениу де активитате. Де сус, кум
спуням, екзистэ сусцинере, май требуе доринцэ ши
кураж де жос, ши тоате пот фи пусе ла пункт,
пот фи ымбунэтэците ши перфекционате.

Рар шеф ал касей де културэ ка Нику Урсу.
Поате о фи фиинд ши май бунь, дар Николае Вла-
димирович тотодатэ-й ши ынвэцэтор де биоложие
ла шкоалэ, ши драматург, ши режизор, ши актер.
А скрис ши а монтат патру пьесе де чертэ валоар-
е—«Ын зодия норокулуй», «Арбореле Минервей»,
«Секция поменилор» ши «Уникул фечор», а де-
пус ши депуне ефортурь пентру а ну ко-
пия пе алций ын домениул артистик, чи а кэу-
та ши а пуне ын луминэ май мулт че-й
нэскут аич, ын сат, ла баштинэ. Де доуэзечь
де ань кондуче черкул дарматик ши'н ачест рэс-
тимп а монтат мулте лукрэрэ де В. Александри,
И. Друцэ, В. Вампилов, В. Шукшин, Д. Матков-
ски, Г. Маларчук ш. а. Кэ ачастэ «зэбавэ» а са
ну-й кяр задарникэ, о поате конфирма ши фапул
кэ ла фестивалул републикан ал театрелор де ама-
торь де ла Цаул лядовенений с'ау пласат пе локул
ынтый ынтре челе 46 де колективе, ау кыштигат
май мулте дипломе ши ын алте дэць, ку алте ока-
зий. Чине-с артиштий? Принтре чей май активь
сынт Думитру Пержу (62 де ань), Георге Кири-
як, бригадир ла ливезь, Николае Кириак, механи-
затор, Вероника Негру ши Зинаида Гындак, туту-
нэрсесе...

— Ын Зиника аста се аскунде о маре актрицэ,
е фоарте пластикэ, аре ун тембру де неконфун-
дат,— о карактеризязэ Николае Владимирович пе
уна дин колежеле сале де луку.

Де фрумоасе реализэрь счениче се букурэ Ма-

рия Черибаш, вынзэтоаре, ши Георге Черибаш, електричиан ын колхоз.

Ла кор партичипэ 110 оамень, инклюдив кондучеря господэрией ши а сатулуй. Дирижорул — Павел Симеонович Антон, лектор ла Институтул педагожик «А. Руссо» дин Бэлць, депуне мултэ стэруинцэ, пентру а-л ридика ла ранг де кор популар.

Де май мулць ань тарафул «Косынзяна» е дирижат де ун алт маре ентузиаст ал мунчий културале дин сат, де ун ом де реал талант — Нелу Чиботару. О мулциме де мелодий кулесе де ла рапсодий дин партя локулуй, мулте аранжаменте реушите, мулте кынтече орижинале — ятэ ын кытева кувинте биография де креацие а ачестуй коллектив. Лауреат ал май мултор конкурсурь републикане, тарафул аре фаца са проприе, стилул сэу де интерпретаре. Ултура пьесэ «Сырба де ла Лядовень» а авут маре сукчес ла публикул дин капитал републичий. Дар паркэ нумай ачаста?.. Интересант есте кэ ын тараф кынтэ ла флуер таталуй Нелу, мош Ион Чиботару, ом ын вырстэ де 77 де ань, партичипант ла Мареле Рэзбой пентру Апэраля Патрией. О медалие де луптэ л-а гэсит пе ветеран дупэ 40 де ань, л-а гэсит дойнинд ла флуер. Ын женере ын династия де музыканць ай Чиботарилор ау крескут мулте таланте...

Н'аш путя сэ ну спун кытева кувинте фрумоасе деспре ансамбул этнографик «Кэлушарий», алкэтуит ын ексклусивитате дин адулць ын фронт ку Александру Болога. Е о перлэ а сченей лядовенене, че фармекэ окюл прин нуанца кулорилор, пречизия мишкэрилор, армония вочилор. Дансаторий сынт ын мажоритате механизаторь ши ышь фак дансул господэреште.

Ятэ кэ екипа де волей плякэ ла компетенций ын орэшелул Тырново, режиуня Виница. Районул

Рышкань се ынтрече ку ачест район ши тримите волейбалиштий дин Лядовень ка сз-л репрезинте. Ятэ кэ ла тражеря ла цинтэ бэций де ла «Киров» ау окупат локул II пе район, екипа школий — локул I. Ятэ кэ ле вине ын оспецие екипа де фотбал а Институтулуй педагожик дин Бэлць. Аша кэ, тотдяуна ын зилеле де одихнэ спортивный дин сат ау орарул лор де лукру. Ын афарэ де ачаста, активязэ спорник челе чинч секций де спорт, ла каре ау фост прегэтиць ын ултимул тимп 320 посесорь ай инсигней ГМА.

Принтре еволуэриле артистиче се импун серателе ку женерикул «Омул сфинцеште локул», че се петрек дупэ сценарий бине гындите ши ау о ынкэркэтурэ емотивэ дестул де маре.

— Поате кэ никэерь май мулт ка аич ну се обсервэ ачя интеракциуне динтре артэ ши мункэ.

Омул, каре е атыт де депринс ку лиништя кымпи-ей, вине аич, унде ауде кынтече деспре избызиле луй де мункэ, унде и се ворбеште ын чей май еложиюшь терминь, унде е ын вэзул ынтрегулуй сат, стимат ши онорат! Кестнуниле ачестя ау ун рэсунет директ ын инима са, — ымь мэтуриси ку пасиуне ын воче Михаил Георгевиц. — Аич сынт кэу-таць ши инвитаць пе сченэ оамень интересанць, каре се деосебеск мэкар прин чева де алций...

Ла ачастэ зи счена е ымподобитэ фоарте фрумос ку ковоаре цесуте де леля Наталия Гордилэ. Е искуситэ ла мункэ ын легумэрий, дар ши кындя ын мынэ сувейка — фок есе... Ка флэкэриле ард трандафирий де пе ковоареле ей; уйте-й кум зымбеск криний! Ымпреунэ ку фийкэ-са Мария, де асеменя ындрэгаститэ де глие ши де фрумос, а алес фир ку фир ла 300 де ковоаре. О бунэ парте дин сат ый ва фи мулт рекуноскэтоаре пентру кэ пе мулць й-а депринс ку месерия.

Пе сченэ оамений сынт кемаць пе рынд... Бу-
нэоарэ, а уркат Георге Бырназ, ом ку о сингурэ
мынэ, дар каре фаче минунь, кынд се ынфрэцеш-
те ку рындяуа, ферестрэул. Е чел май бун догар
ши собар дин сат. А повестит пуцин деспре лук-
рул сэу, апой ый сынт адусе кувинте фрумоасе
де мулцэмире пентру мунка са, тарафул ый зиче
о мелодие спечиап пентру ел...

Мош Василе Ненеску аре зече копей ши тоць
сынт шоферь ши механизаторь. Ун букет де флорь,
кытева кувинте калде, пентру кэ а крескут фечорь
вредничь, ши ун данс ку бэтае ла туретчь, ка ла
Лядовень, ый ынвэлуе инима ши мошул принде а
лэкрима. Думнялуй континуэ сэ лукрезе ла фер-
мэ, е ын путерь ынкэ, дар ятэ кэ ворбеле калде
й-ау муят струнеле суфлетулуй.

Апой пе сченэ-й инвитат Николае Чинчлей ка-
ре а лукрат ла сектоареле челе май греле дин
колхоз — а фост ши шеф де фермэ, ши бригадир
ла легумэрий, яр акума-й шеф ал комплексулуй
продукцией де тутун. Думнялуй, спре деосебире
де мош Василе Ненеску, аре ун сингур копил, дар
ну л-а алинтат, чи л-а депринс ку мунка, сэ штие
че-с бэтэтуриле ын палмэ.. Тарафул, оркестра де
естрадэ ый кынтэ ши луй.

Спре сарэ се адунэ тот май мултэ луме ши
ынчепе хора сатулуй, манифестаре ку рэдэчиниле
ын традиция каре а фост реынвиятэ акум кыцьва-
ань. Кынтэ тарафул «Косынзяна» орь ансамблуд
де естрадэ «Хайдучий» ши ятэ кэ мажоритатя че-
лор презенць се ынвырт ын юрешул жокулуй, де
сар скынтей де суб кэлкые. Мамеле-шь привеск
одраслеле ши се минуныэ ынтруна: «Яка, май ерь
ымбла пе суб масэ, яр азь е флэкэу ын тоатэ ле-
жя!» Ши фулжерэ аркушул луй Нелу Чиботару,
ши-й дау зор ши челелалте виорь, ши се принд ын
хорэ флэкэий ши фетеле сатулуй.

Е ун адевэрат сат де музиканць, ун сат де артишь. Тоате ансамблуриле марь сынт дублате де «ансамблурь май мичь», формате дин елевий школилор локале. Дин черкул плин де семецие ши елан тинереск карева динтре флэкэй ый зиче о стригэтурэ, инвитынду-й пе тоць ла хорэ:

Хай ла хорэ, мэй бэець,
Каре штиць, каре путець,
Каре ну, май рэмынець!
Ич пе локул булбукат,
Таре-й бине де жукат.
Хай, мындруцо, хай ку мине
Сэ'нвыртим хора май бине.
Жоакэ, жоакэ, мэй бэете,
Ну те май уйта ла фете,
Кэ фетеле се мэритэ,
Те ласэ ку инима фриптэ!

С'ау ачуат пе стадион паший спортивилор, тоатэ атенция се акордэ хорей. Тот май мулт креште черкул, изворэште дин пептурь веселия. Тот май департе сэרבэтоаря-шь дуче екоул прин махала-ле, де унде вин ши вин оамений спре хорэ.

АЛ ПАТРУЛЯ ДИАЛОГ

«Де-аш скэпа де-анч, кэч капул меу е'н старе сэ май про-дукэ чева...»

Ливиу Дамиан

Ачесте кувинте поетул ми ле-а мэртурисит ын тимпул унея дин визителе че и ле-ам фэкут ла спитал. Ам трэит ын ачеш касэ ши, ка вечинь, ам сэдит ымпреунэ примэвара ын дрептул балконулуй сэу шасе кырлиже де вицэ-де-вие ши ун чиреш. Кум мэ ведя ла спитал, мэ ынтреба: «С'а

принс вия, дар че май фаче чирешул?» Авя ын план ка ла тоамнэ сэ пунем ун рынд де плопъ пе маржния тротуарулуй, пе страда Крянгэ, ын спателе касей...

Егрозав де греусэ ворбешть де Ливиу Дамиан ла тимпул трекут. А плекат ын нефиницэ ку атытя гындурь неспусе, ку атытя кэрць нескрисел!

Штия кэ скриу о карте деспре сатул сэу, май дрепт деспре прешединтеле господэрией М. Г. Думбравану. Ла пенултима ноастрэ ынтылнире м'а ынтребат: «Кум ыць мерже лукраря чея?» Й-ам мулцэмит де атенцие ши й-ам спус кэ аш дори сэ-й вэд ла сфыршитул ачестей кэрць ынкадраць ын-тр'ун диалог — пе ел ши пе прешединте. «Хай, вино май репеде акасэ!» — й-ам спус. Мь-а рэспунс кэ се симте май бине ши ар путя дискута ку Михаил Георгиевич аич, ла спитал. Ну зэбавэ дупэ ачея, ынтр'о жой, ам ынскрис ын салонул № 10 ал спиталулуй ачест диалог. А фост, се веде, ултимул ын вяца талантатулуй поет. Л-а ынтылнит пе Михаил Георгиевич букурос, шоптинд ун верс:

ПОЕТУЛ: «Ми-й алтул сатул, нумеле и-й алтул.

Ый зиче Лядовень ши е богат.

Дар кынд мэ'нторк — еу ну вин доар ла дынсул,

Чи ши ла Стрымба чя де алтэ дат».

ПРЕШЕДИНТЕЛЕ: Ци-й дор де сат?

ПОЕТУЛ: Атыта торент де вяцэ а трекут де кынд ну л-ам възут.

ПРЕШЕДИНТЕЛЕ: Мэ гындеск ши еу унеорь ла ачел «торент де вяцэ» каре трече фулжерэтор. Ерам прин класа а доуа, мэ ыввэца ла шкоалэ ма-ма думитале Ефимия Григоревна, фие-й цэрна ушоарэ, шй дупэ че мэ тречя ла таблэ, се апропия ши-мь спуня ку воче блындэ: «Мирчишор, ду-те ши май везь че фаче Ливиу, кэ л-ам лэсат сингур

акасэ, сэрманул!» Аша кэ ць-ам фост примул ын-
друмэтор.

ПОЕТУЛ: Мь-ар требуи ун кувынт немайспус
сэ-л адук мамей ши ну-л гэсеск. В'аминтиць че
болнэвичос ши нерэбдэтор ерам? Акум ам рэбда-
ре, дар сэнэтате тот аша ка ынаинте.

ПРЕШЕДИНТЕЛЕ: Дин рэбдаре ес лукрурь
марь. Ай фост ултима датэ акасэ, пе кыте штиу,
ку доуэ волуме де скриерь алесе ши не букурэм.
Феличитэриле ноастре! Ай венит, пуртынд ын су-
флет, аш креде, ачелаш култ ал сатулуй. Ерам ла
Москова ши-мь паре рэу кэ н'ам партичипат ла
ача ынтылнире ку чититорий. Ам аузит кэ а фост
таре интересант.

ПОЕТУЛ: Пентру мине-й скумпэ орьче ынтоар-
чере ла баштинэ, фииндкэ еа мэ пуне ын контакт
ку челе май апроапе де суфлет. Вэд кум сатул ышь
скимбэ мереу траюл ши страеле, каселе ной апар
ка чуперчиле дупэ плоае, ритмул вещей е тот май
грэбит ши окий истовиць де атыта интенситате
каутэ литера кэрцилор, пентру а ынчерка сэ при-
вяскэ ын фынтына виселор де азь, де мыне. Сатул
а фост ши есте пыня чя де тоате зилеле, род, кын-
тек ши жок, шезэторь, унде май рэсунэ бэтрынес-
кул мурмур ал баладелор...

ПРЕШЕДИНТЕЛЕ: Кэ ну дежяба се зиче —
Патрия ынчепе де ла прагул касей пэринтешть. Ын-
клин спре пенсие ши мэ гындеск кэ ятэ, кыт ам
трэит, дин сат н'ам май ешит. Атыта кыт мь-ам
фэкут датория ын арматэ. Ми-й драг ачест лок
ши ачешть оамень ми-с дражь, кэч фэрэ де ей н'аш
ведя ростул вещей.

ПОЕТУЛ: Аич в'аць клэдит ун нуме ши аць
ридикат сатулуй о файмэ фрумоасэ.

ПРЕШЕДИНТЕЛЕ: Вяца-шь аре лежитэциле
ей. Ам обсерват кэ ауторитатя, престижиул ому-

луй креск дестул де ынчет кынд е бине, дар пот скэдя бруск, кынд е рэу. Ши е фиреск поате сэ фие аша, кэч ын вяцэ авем ку тоций датория сэ не дебарасэм де калитэциле негативе, сэ нимичим рэул. Рэул дин ной, ам ын ведере.

ПОЕТУЛ: Ши ну нумай дин ной...

ПРЕШЕДИНТЕЛЕ: Фаптеле буне превалязэ асупра челор реле. Омул есе диминяца пе портицэ, сэ зичем, ши-л салутэ пе алтул. А ши фэкут о фаптэ бунэ, кэч й-а ридикат челуйлалт диспозиция прин стима ши атенция че й-а акордат-о. Апой пе паркурсул зилей ел фаче ынкэ мулте фапте буне, унде пе прим лок е мунка са. Ай обсерват кум сар оамений ла невое, кум стау унул лынгэ алтул ла букурие ши амар?

ПОЕТУЛ: Сентиментул солидаритэций ле дэ путерь. Аш вря сэ пун акцентул ынкэ пе о латурэ че-й унеште пе оамень — пе статорничие. Сентиментул статорничий е ун атрибут ал вырстей ши ну се култивэ де ла трибунэ. Ку цифре, ку ажитацие ну-л пря конвинжъ азь пе тынэр сэ стее ла ватрэ ши сэ деприндэ плугэрия. Адевэрул веций е пентру ел чёл май трайник аргумент: дакэ веде кэ мунка-й прецуитэ, аре гаранцие пентру зиуа де азь ши чя де мыне — ну май плякэ дин сат. Штиинд кэ аич вор фи нечесаре ел ши мунка луй, омул астфел креде ын сине. Яр крединца ын сине е о маре путере!

ПРЕШЕДИНТЕЛЕ: Май е ши екземплул пэринцилор. Дакэ ей, прин мунка лор, ну ау штиут а-й планта драгостя де баштинэ, де сат, апой де ла трибунэ, кум зичяй...

ПОЕТУЛ: Се чере ун порталтой бун, алтфел вица-й слабэ.

ПРЕШЕДИНТЕЛЕ: Проблема пэринць ши ко-

пий е вешникэ, ын вал-выртежул веций ну-й акор-
дэм тотдяуна атенция кувенитэ.

ПОЕТУЛ: Е о кестие. Де ла 4—5 лунь копилул
е луат ла грэдиницэ, апой се дуче ла шкоалэ ши
астфел се ындепэртизэ ынтрукытва де пэринць.
Май креште, ши медиул ынконжурэтор ый скоате
ын фацэ май апой сокотель меркантиле. Тынэрул
рэмыне дезориентат — сатул л-а пердут, орашул
ну л-а кыштигат. Екзистэ статистичь тристе ын
привинца ачаста, кынд бэець вигурошь ши бине
ымбрэкаць де прин сате ымблэ брамбура, тае
фрунзе ла кынь прин ораш...

ПРЕШЕДИНТЕЛЕ: Ворбям ку директорул
школий май дэунэзь ши думнялуй сокоате, пе бу-
нэ дрептате, кэ ла контураря персоналитэций, ка-
рактерулуй копилулуй фоарте мулт ынсямнэ ул-
тимий дой ань де шкоалэ. Дин чэй каре терминэ
опт класе ши плякэ ын алте пэрць пот апэря фоар-
те ушор елементе де каре аць ворбит. Чей ку
шкоала медие терминатэ ау алтэ атитудине фацэ
де вяцэ. Кынд спунем кэ-й ун «копил греу», апой
авем ын ведере ши о «фамилие гря», де унде а
ешит...

ПОЕТУЛ: Ын фамилие требуе сэ фие перма-
нент ун аер де омение, каре трече де ла чей мичь
ла чей марь ши инверс. Култура компортэрий ому-
луй фацэ де ом аич се ынвацэ сау се перде. Омул
требуе сэ дукэ ын фамилие тот че а луат май де
прец де ла вяцэ ши сэ дэруе копиилор ачесте бу-
нурь. Алтфел циркуляция валорилор морале се ын-
трерупе.

ПРЕШЕДИНТЕЛЕ: Фамилия е ачеш Патрие
ын миниатурэ. Ануме деатыта кред, кэ ла Конгре-
сул ал XXVII-ля ал ПКУС проблемелор фамили-
ей ли с'а акордат о атенции екстрем де маре.

ПОЕТУЛ: Ла сат фамилия-й май ын чинсте, ла лок май де оноаре, аш креде.

ПРЕШЕДИНТЕЛЕ: Аич те паск мий де окъ. Орьче ай фаче — есте трекут прин «филтреле» опинией публиче, ши чине ар вря сз фие объект де рыс ши окарэ ын фаца сатулуй? Ла ораш ну се куноск унеорь нич чей де трэеск ын ачелаш блок, пе ачеш скарэ...

ПОЕТУЛ: Адевэрат, опиния публикэ е о форцэ маре! Аш креде, ынсэ, кэ о интимэ релацие ку карта, ку версул, ку кынтекул, ку букурииле ши дурериле алтора ын фамилие се депринде. Деаты-та ла едукаря тинерей фамилий требуе сз лукрэм май сериос ши ку май мулт дисчернэмынт.

ПРЕШЕДИНТЕЛЕ: Телевизиуня ар путя сз контрибуе ку мулте ын ачастэ привинцэ...

ПОЕТУЛ: Телевизорул ын касэ-й ал трейля пэринте ши се чере сз фим атенць че-й дэм копиулуй, тинеретулуй. Мулт депинде де фаптул че фэинэ се мачинэ ла ачастэ «моарэ». Ши тотуш, приматул требуе сз рэмынэ кэрций.

ПРЕШЕДИНТЕЛЕ: Ымь паре рэу кэ н'ам тимп сз читеск май мулт. Думиника доар кыт ымпреунэ ку соция луэм кыте о карте ши плекэм ын пэдуричя дин маржиня сатулуй сз читим. Акасэ ку телефоанеле ачестя ну поць фаче нимик ын вое. Доар кынд мэ дук ла вре-ун санаториу читеск кыт ымь плаче. Де фапт, кынд ам ун друм май лунг, тотдяуна ам грижэ сз яу ку мине о карте, читеск пе апукате. Фериче де ачей каре ау тимп ши доринцэ де а чити!

ПОЕТУЛ: Ши доринцэ. Дрепт аць спус.

ПРЕШЕДИНТЕЛЕ: Ну пот ынцележе, кум уний пот бате оре ын шир домино орь жука кэрць, кынд алэтурь екзистэ миракулоаса луме а лектурилор интересанте.

ПОЕТУЛ: Пентру ной, скрииторий, омул де алэ-
турь ши карта сынт кондицииле принципале ку ка-
ре трэим.

ПРЕШЕДИНТЕЛЕ: Таре-й бине кынд омул
симте кэ ну-й сингур, кэ-й аштепат мереу ундева
де чинева. Фие плоае, злоатэ — ел се грэбеште ун-
де-й аштепат. Аич прецул фамилией трече де тоа-
те лимителе. Дар ши ал кэрций...

ПОЕТУЛ: Кэрциле буне н'ау прец. Спунець кэ
вэ плак май мулт романеле де жен историк? Аста-й
бине, карта доар ыць адуче ну нумай информácie
мултэ, чи-й ши о рекреácie. Читинд ун роман ис-
торик, е ка ши кум ай трече динтр'ун тимп ын ал-
тул. Де аколо, дин трекут, ынторкынду-те, те поць
ведя май бине. Е о дистанцаре де кондиций, каре
ын челе дин урмэ те апропие де реалитате. Ам ын-
черкат ачасть темэ ын «Кавалерия де Лэпушна».
Есте ун поем историк, ун поем дин тимпул веций
луй Штефан чел Маре. Де карта ачасть м'ам ап-
ропийат ынчет, студиинд история, уйтынду-мэ ын
вяць ши фиинд конштиент, кум а спус Максим Гор-
кий, кэ ачел каре ну-шь куноаште ши ынцележе
трекутул, ну-шь поате ынцележе презентул ши ви-
торул. Деатыта зик: женул историк е интересант
ши е когнитив.

ПРЕШЕДИНТЕЛЕ: Ам читит поемул ын ревиста
«Молдова» ши кяр вроям сэ-ць фак ун компли-
мент.

ПОЕТУЛ: Кум ес дин спитал, вин ла Лядовень.
Настя, соция, о сэ айбэ пе атунч кончедиу. М'ам
одихнит анцэрц ын сат ши тарэ мь-а приит — ае-
рул де аколо е тэмэдуитор. Ам фост ла вре-о чинч
нунць, уний ругау инсистент прин тата сэ ворбяс-
кэ ку мине ши сэ мэ роаже сэ ле адресез о ворбэ
тинерилор ынсурэцей. «Сэ-й зикэ Ливиу о ворбэ,
кум а фэкут-о ла нунта кутаре!!!» — ыл имплорау

ей. Ши ла тоате чинч нунць ам ворбит пентру тинерь...

Аш вря сэ вин ши сэ май трек о датэ пе Валялуй-Барбуцэ, сэ мэ опреск лынгэ сэлчиале челя бэтрыне...

ПРЕШЕДИНТЕЛЕ: Май ынтый сэ тречь пе ла крыnguл де нучь, пе ла извоаре — ай трас кытева гытурь де апэ рэкороасэ ши принзь ла путерь...

Ла деспэрцире с'ау ымбрэцишат, привинд адынк унул ын окий челуйлалт.

* * *

Л-ам ынтылнит ну демулт пе Михаил Георгевич прин капиталэ. Авя ынтр'о пласэ кытева лэмый, яр субциоарэ ун малдэр де кэрць. Л-ам обсерват де департе пе пяца централэ ши л-ам гичит дупэ мерс.

— Ку че оказие аць венит ла Кишинэу, Михаил Георгевич?

— Ам фост ла о организацие ши м'ам рэзбоит пентру локуриле челя де касэ де лынгэ сат. Авам 21 де гектаре де пэмынт де-а лунгул мажистралей ши демулт с'а хотэрыт сэ трякэ суб локурь де касэ, дар фэрэ хыртий официале ну се поате.

— Ши че аць реушит?

— Чей де ла район ау ынкуркат ицеле ши ятэ кэ а требуит сэ ле дескурк. Алтфел кум путям шти кэ ла «Молдгипрограждансельстрой» ау май рэмас ын жилцурь кыцьва бирокраць.

— Ши че ле-аць спус?

— Ле-ам спус аша кум есте: ам 60 де черерь пентру локурь де касэ, че стау фэрэ мишкаре. Ам ынгесуит тотул пынэ ла рефуз, прин сат ну май есте нич ун лок либер. Ей мэ луасерэ ку зымбет пе бузе, дар еу й-ам луат алтфел, кэч мэ доаре.

— Ши тотуш, каре-й резултатул?

— Кынд о сэ тречець пе ла ной, сатул о сэ-л гэсиць лынгэ мажистралэ! Пынэ ын анул 2000 ла Лядовень вор фи конструите 800 де касе ной. Ам пречизат ачаства ла уна дин сесииле де ну демулт але Советулуй сэтеск.

Мэ уйтам ла думнялуй ши-л гэсий обосит, поате, де унде се ретрэсесе нумай че дин «луптэ». Ши м'ам гындит кэ'н карта де фацэ пря рар л-ам сурпринс ын асеменя ипостазе, пря пущин л-ам фиксат ын ситуаций конфликтуале. Да, вяца аре диферите аспекте. О консоларе, ынсэ, о ам — ын котидиан думнялуй е май мулт аша кум л-ам вэзут ши ынцелес: апроапе де оамень, де пэмынт, ку фрунтя сус, ку пас грэбит ши инимэ дескисэ.

Рэдэчиниле омулуй

(Ын лок де постфацэ)

Деспре орьче ар скрие ун кондеер, ла орьче фапте де вяцэ с'ар опри, фэрэ сэ врее кяр, нумайдекыт попосеште пынэ ла урмэ ла ватрэ. Ка сэ ведець, ын челе май диферите ши май нэзунте кэлэторий ынтрепринсе прин цара ноастрэ десеорь мэ приндым кэ-мь ера гындул акасэ ши унде фэчям: да оаре кум ар прочеда ун господар де ла ной, дин Лядовень, ын казул иста, че-ар фаче ел ши кум с'ар дескурка, кум с'ар уйта ла челе май курноасе ши май неаштептате зэмислирь оменешть? Дупэ че-ам скрис кытева кэрць ын каре акциуня авя лок ла ораш, еройн, ку воя сау фэрэ воя мя, луау друмул спре сатул натал. Диспэряу дин пажиниле проаспэт скрисе ши ну-й путям гэси, де паркэ ар фи ынтрат ын пэмынт. Путям сэ рэсколеск де-а мэрунцелул орашул ынтрег, кэ тот н'аш май фи дат де ей. Уйте, паркэ ый штиям ка ши пе мине ши й-ам рэтэчит дин мерсул скрисулуй. Оаре че пэкате ау дат песте мине? Ши атунч ам дескоперит ку сурприндере кэ еройн мей орэшень сынт де прин пэрциле ноастре, ый кунокусем дестул де бине ын копилэрие, ле дэдусем бинеце, ымпэрцисем ку ей мунка ын кымп ши о ворбэ-доуэ де дух.

Сатул де баштинэ, ачаствэ патрие микэ а ноастрэ, де унде, принтре алтеле, ынчепе Патрия чя маре ши скумпэ, сэлэшлуеште пентру тогдяна ын ной, ын ростул, фиря ши кувынтул ностру де рекуноштинэ.

Ымь аминтеск, се адунасе пе маса мя де лукру ын стадиу де финисаре ун манускрис де есеурь, скице ши медитаций, пе каре ну штиям кум сэ-л ынтитулез, ынанте де а-л преда едитурый. Авям май мулте денумирь, дар тоате ми се пэряу липсите де есенцэ ши ындепэртаре де чей че скриям. Ши ынтр'о бунэ диминяцэ мэ трезеск ку титлул гата, кэ-лдуц. Симплу ши фиреск, ын орьче каз, аша ми се паре. Фиреск, пентру кэ експримэ ынтокмай трэириле меле дин ул-

тима време, фрэмынтул ын брацелe кэруя мэ афлу некунтен, пажиниле пе каре ле ынтрeвэд цышните дин суфлет ши аштернутe пе хыртне. Ши симплу ка-орье ымдeрекeрe де кувинте че екзнeтэ де кынд-лумя ши пэмынтул. «Дорул де касэ» — аша мь-ам денумит картя че урмязэ сэ апарэ.

Ши мь-ам аминтит де ea, скринд кувинтул де ынкеере ал ачестей кэрць, ын каре ам гэснт мулт фрямэт де-ал меу ши дор непотолит де баштинэ.

Ын ачест дор сакру де касэ е ши дорул де оамень, де консэтений мей, де Рэутул че-шь скурже апеле бичисниче прин Валя Морий, де друмуриле ши кэрэриле че се торк харник де ла о поартэ ла алта, де ла о инимэ ла алта, де ла о зи ла алтэ зи.

Пе семне, фиeкаре динтре ной аре ун лок ал сэу суб соаре, unde ый плаче сэ се ынтоаркэ ши сэ ну фиe аста нумай о симплэ кэлэторие сау ун попас оарeкаре, чи о мулт аш-тептатэ сэрбэтоаре де суфлет, о ынсоритэ ши ынэлэцэтоаре думиникэ. Ши ну уна динтре челе май ординаре зиле де одихнэ, хай сэ-й зичем аша, дар о думиникэ ын каре се адунэ димпреунэ таблоурь луминоасе де аминтирь, ритмурь сэлтэреце де хорэ, верс дуйос де алян ши кипурь скумпе ши дражь де оамень — тоате финид атыт де прегнанте, ынкыт нич ун фел де уйtare ну е ын старе сэ ле штыргэ.

Пентру мине ачест куйб де ынтоарчере, прекум ць-ай дат сама, драгэ чититоруле, де каре ну ми се май сатурэ ничодатэ суфлетул, есте ватра наталэ, селиштя ку нуме че инклубе, пе де о парте, пажинь де глорие ероикэ немуритоаре, кыт ши дулче ритм де грай матерн, пе де алтэ парте.

Лядовень...

Ла Лядовень, скрия май анцэри ун колег ал меу, лумина порнеше дин инимиле оаменилор. Ну штиу че-а авут ел ын ведере, дар н'ам нич ун темей сэ ну-л кред кэ ануме аша есте, деоарече ea рэмыне сэ дэйнуге ын сат тот атыт де вие ши неынтинатэ ши динколо де амургуриле фумурий ши унеорь ми се паре кэ-й май дулче декыт мьеря де май.

Ын сатул меу дин пэрциле Рышканилор мэ ынторк мереу. Вин ку окий ынсетаць де дор ши реведере, гэсеск май де фиeкаре датэ скимбэрь есенциале, каут сэ ле пэтрунд сенсул. Афлу, де бунэ самэ, ши мулте елeменте де статорничие, пе каре жeнерациилe де трансмит дин татэ ын фиу. Апой вин ын галопул гындулуй спре а-мь ынкэрка суфлетул де ной имажинь дeспpe време ши оамень. Ши поате кэ фэрэ де вре-ря мя полосеск ку висул, дынд вяцэ ши кулоаре мултор ын-тымплэрь че с'ау трекут фэрэ де ынтоарчере:

Азь Лядовенний сынт куноскуць департе де хотареле Мол-
дovej. Советиче. Ынкоаче вин оаспець де претутинденъ пен-
тру а ынвэца арта господарий ши а лукрэрий пэмынтулуй.
Ши рэмын ку тоций уймиць де фаптеле оаменилор ши де
избынзиле лор. Еле-с ынскрисе атыт ын план економик, кыт
ши ын план сочпал, културал. Ятэ де че, атунч кынд ыне
ворба сэ купринд ку минтя реализэриле републичий, тот ла
Лядовень мэ ынторк, пентру а гэси компарацниле потривите,
крымпееле де уркуш ши збор елеват.

Грижа динтотдяуна а консэтенилор мей а фост пэмын-
тул. Прин алте пэрць лумя май ымбрэциша ун мештешуг,
деприндя о месерие, се арунка дупэ те мирь че кыштуг. Ла
Лядовень, ынсэ, бразда а фост ши а рэмас сэ фие сенсул
екзистенцей оаменилор. Еа а фост ши букурйа, дар ши дуре-
ря лор унеорь, кынд ну родя кум требуе сау кынд вре-ун
ноур де гриндинэ ышь вэrsa повара нимичитоаре.

Дин вице путерниче де плугарь ау порнит май апоь ын-
вэцэторь, медичь, инжйнерь, спечиалиштэ ын агрикултурэ,
саванць. Фиекаре динтре ей пэстрызэ драгосте куратэ пентру
пэмынтул баштиней ынтр'ун ануит лок дин суфлет, унде
мемория стэ де веге мереу. Ши орьче професие сав месерие
ар авя, песте тот лядовенений се манифестэ прин тражере де
инимэ, прин фок де дэруире ши принтр'о нецэрумуритэ демни-
тате фацэ де ростул лор.

Се пря поате кэ ачесте калитэць, ши ынкэ ынтр'о мэсурэ
мулт май маре, ый карактеризязэ ши пе консэтений мей, рэ-
машь сэ поарте май департе ын време грижа пентру пэмынт
ши пентру роаделе луй винтоаре. Ын орьче каз, аша се вес-
теште ын район ши кяр департе де хотареле луй деспре плу-
гарий дин колхозул «Киров». Кэч штиу ей че штиу: а фаче
ун лукру ку брацеле е уна, яр а пуне ын ачелаш лукру ши
о пикэтурэ де нимэ — е ку тотул алта.

Дин пэкате, сынт невоит сэ скрпу аич ла тимпул трекут
деспре талантатул пост Ливну Дамнан, змулс атыт де тим-
пуру дин вяцэ ши ревенит пентру тотдявна ла сынул баш-
тиней. Деспре кыте планурь легате де Лядовень ымь мэ-
турися ел. Виса кяр сэ-шь ындулчяскэ бэтрынециле ла ва-
трэ, ын каса пэринтяскэ. Дар н'а май ажунс ла бэтрынеце..
Ка ун документ дурерос ши о нэзуннэ луминоасэ рэсаре
дин пажиниле ачестей кэрць ултимул диалог, сусцинут де
пост ку ероул ши приетенул сэу, авынд температура фер-
бинте а партиципэрий ла тот че се ынтымплэ ын сат, ын лу-
ме, ын траюл ши суфлетул ностру.

Ултимул сферт де вяк дин вяца сатулуй меу натал с'а

депэнат суб привириле окилор де господар але прешединтелуй де колхоз Михаил Георгиевич Думбравану. Мулць мэ ын-трябэ, дакэ ну ми-й рудэ ши еу ле спун кэ ну, деши рэдэ-чиниле поате кэ ни се ынтылнеск пе ундева ын адынкурь. Татэ, че-й дрепт, ну-мь поате фи, дар ун фрате май маре ар путя.

«Оаре кяр атыт де мулт импортэ персоналитатя челуя каре стэ ын фрунтя уней господэрий?»—античипез ынтребаря.

Рэспунсул ну поате фи ын фиенкаре каз ачелаш. Ын скимб, ын казул Лядовенилор ел е афирматив ку «А» маре, кум ар спуне ун колег де бряслэ.

Михаил Георгиевич а фост алес прешединте ла о рэспын-тие де времурь але ачестуй сат. Господэрия ера кодашэ ын район, деши пэмынтул ын кымпия Бэлцилор е ка унтул, поць сэл унжь пе пыне, кум ле плаче оаменилор сэ спунэ, дар роаделе ерау миць, постуриле-кее ле окупау персоане ынтымплэтоаре ши де челе май мулте орь ку окий спре друмул че есе дин сат декыт ку пофтэ де а-шь суфлека мы-печиле. Ши Думбравану а порнит атакул пе тоате фронту-риллэ. Ам скрис ачастэ ултимэ фразэ ши мь-ам дат сама кэ аре о алурэ кам баталикэ—атак, фронт. Де фапт, ачесте поциунь ну се пря лягэ ку фирия блындэ ши пашникэ а пре-шединтелуй. Тот че а реушит ел сэ факэ,—дар требуе сэ спун кэ а фэкут фоарте ши фоарте мулт,—ле-а обцинут прин куышит де коппинжере, прин синчеритате ши сакрификаре пропрне, прин дэрунре ши бунэтате. Ку чей каре бэтяу ла-туриле ынторця, че-й дрепт, кожокул пе дос. Ын скимб ку чей харничь ши стэруиторь се сфэгуя, ну се феря сэ-й лау-де, ый ынкуража.

Акум, кынд ворбим адесся деспре реструктураре, унеорь ымшитим ши деспре уний каре ау античипат-о. Консэтинул меу а фост унул динтре ачешть пущинь. Ши сэ ну кредець кэ ынтотдяуна й-а фост ушор сэ резисте. А авут ши периоа-де де умбрэ. Прин аста ши меритэ лаудэ ауторул кэрций, ыпаристул Ион Стич, кэ ну аскунде ачесте периоаде, чи ле дескрне веридик.

Де кынд ыл штиу пе Михаил Георгиевич, ынтотдяуна а ынкуражат драгостя ши сетя де карте. Финнд де акум пре-шединте, ел се апукэ сэ ынвеце, читеште мулт, е ла курент ку литература ноастрэ ши ый ындямэ ши пе фечорий де гос-подарь дин сат сэ ну ласе карта дин мынэ.

— Пэмынтул аре невое де оамень причепуць ши бине ин-струнц,—ый плаче луй сэ спунэ.

— Пентру сапэ не ажунже ши атыта,—ый ынторця кы-те чинева ворба пе фурнш.

Ши атунч прешединтеле се апука дин ноу сә ле ворбяс-кә апринс деспре планурь, деспре виитор, деспре кулмиле пе каре урмязэ сә ле урче господэрия.

Ши кулмиле де азь сынт дестул де ыналте. Ануал колхозул «Киров», унул динтре челе май буне ын районул Рышкань, реализязэ продукция агриколэ ын валоаре де песте 10 миллиоане де рубле. Ятэ роаделе стэруинцелор господарилор дин Лядовень, але челор песте 165 де спечиалишть, тоць дин сат, але прешединтелуй!

Ку мултэ мындрне ымь арэта май ан Михаил Георгович ливада тынэрэ че фремэта пе ваял Рэутулуй, ускэторня де тутун ку камере дирижате ын мод програмат, комплексул зоотехник ын каре домня о ордине ка ла экспозицие, кымпуриле колхозниче лукрате ку мигалэ.

— Яр аму о сә-ць офер ши о сурпризэ.

Пробабил, ар фи требунт сә мэ наск ын алт сат, ка сә ну фиу куриос, аузинд ачесте ворбе. Дар чей че мь-а арэат прешединтеле м'а сурпринс, десигур. Ера о грединицэ, кум нау висат нич копний дин капиталэ, ку о архитектурэ орижиналэ ши ун интериор де басм.

— Яка аич не крештем копний, урмаший.

Ачест фапт е плин де семнификацие. Грижа де копий ынчеле ын сат де ла примий пашь, де ла примеле гынгурель. Ын унеле локалитэць миграция тинеретулуй креазэ проблеме. Ши дестул де акуте. Плякэ ши тинерий дин Лядовень ла ынвэцэтурэ, уний лукрызэ ла ынтреприндерице дин Бэлць, дар тотул се фаче ку мэсурэ. Ын сат рэмын, тотуш, сә трэяскэ апроапе о мие де тинерь ши тинере. Ей штну сә кынте, сә жоаче, сә монтезе ши сә привяскэ спектаколеле, сә-шь организезе одихна, дар май ынтый де тоате — сә-шь лукрезе ку драгосте царина.

Релацииле динтре прешединте ши оамень сынт департе де а фи идиличе. Прешединтеле ый лаудэ пе сэтень, ый критикэ атунч кынд о меритэ, ей ыл аскултэ, ындеплинесь че ли се спуне, унеорь се контрязэ, се супэрэ. Аша-й унде-й вицэ нормалэ, ну о атмосферэ артифициалэ, де серэ.

Михаил Георгович аре кяр ши пореклэ. Паркэ пот лядовений фэрэ астал Дар е уна куминте — ый зик «нанул Мирча», ка ла о рудэ, ун ням де-ал лор.

Картя пе каре аць читит-о, рекуноск синчер, су н'аш фи путут-о скрие. Пря але меле сынт унеле лукрурь, ка сә фиу ын старе сә ле змулг дин суфлет ши сә ле аштерн пе хыртие. Ши атунч мэ букур пенстру колегул ши приетенул меу Ион-Стич, каре а фост лядовенян тимп де кыцьва ань ши ва рэмыне, се пря поате, ши май департе. Кэч ун сат ка ал

постру ну те пря ласэ сэ те апропий ку уна-ку доуэ, ну-шь
дескиде пнима кяр дупэ «буна знуа», яр дакэ те сямте кэ
ай венит ку гынд курат ши сенип, ну-ць май дэ друмул сэ
плечь пынэ ну ей ши ун пик де фире, ун боб де карактер
де-ал сэу ши о ымплетире де ворбэ «ын мукий ши ку моц».

Виктор ДУМБРЭВЯНУ

КУПРИНС

Партя I. ЫНДЕМНУРИЛЕ НУ АУ ВАКАНЦЭ	5
«Не-ам нэскут цэрэнь» ...	6
Инскрипције пе о приспэ веке	8
Инскрипције пе о кэрэмндэ. фербинте	16
Инскрипције пе о гриндэ ноуэ	24
Инскрипције пе о вазэ ку флорь	35
Уч господар адевэрат ле кынтэреште пе тоате ку суфлетул	52
Инскрипције пе прагул касей	54
А куноаште ынсямнэ а ынтреведя винторул	88
Инскрипције пе ун кэприор ноу	91
А пуне умэрул ла примениря сатулуй ынсямнэ а-ць юби баштина	106
Инскрипције пе ун ушор	108
Инскрипције пе ун лягэн	114
Партя II. ЫНСЕМНЕЛЕ МАРИЙ КОТИТУРЬ	121
Ла поарта плоилор	122
Ла поарта белшугулуй	129
Салкым ын флоаре	134
Примул диалог	136
«Пыня е чева виу...»	145
Ал дойля диалог	153
О зи де мункэ а прешединтелуй	164
Ал трейля диалог	173
Окюл ажер ши кутезэтор ал фамилией	180
Формула лядовенянэ а одихней	191
Ал патруля диалог	199
Рэдэчиниле омулуй	208

ДОКУМЕНТАЛЬНО-ПУБЛИЦИСТИЧЕСКОЕ ИЗДАНИЕ

Ион Георгиевич Стич
СЕРДЦЕ, ОТДАННОЕ НИВЕ
(на молдавском языке)

Шеф де редакции *Л. Букэтару*
Редактор *М. Мерсунц*
Пиктор *В. Хохлов*
Редактор артистик *В. Качуровский*
Техноредактор *С. Марогло*
Корректор *А. Руснак*
ИБ № 3769

Дат ла кулес 5.08.87. Искэлит пентру типар 27.10.87. АБ 08803. Форматул 70×100¹/₃₂. Хъртие де типар № 2. Гарнитурэ литерарэ. Типар ыналт. Коль де типар 8,78±0,65 пл. Импр. кром.-конв. 9,67. Коль едитернале 8,74±0,57 пл. Тиражул 2500. Команда № 693. Прсцул 40 коп.

Едитура «Картя Молдовеняскэ»
277004, Кишинэу, пр. Ленин, 180.

Типография Централэ, 277068, Кишинэу, Флорилор 1.
Комитетул де Стат ал РСС Молдовенешть пентру едитурь,
полиграфие ши комерцул ку кэрць.

Стич И. Г.

С 80 Чинстя де ла рэдэчина спиклулуй / (Повестире док.).—Кишинэу: Картя Молдовеняскэ, 1987—214 п.

Чиня-л куноаште пе прешединтеле колхозулуй «С. М. Киров» дия сатул Лядовень, районул Рышкань, М. Г. Думбрэ-вяну, ынцележе каре сынт изьовареле чинстей сале курате, де ла рэдэчина спякулуй, веде кыт е де фрумовсэ ши адынкэ конлукраря динтре Ом ши Глне, симте кытэ луминэ де видэ ши кыт зел креатор поате купринде о инимэ ындрэгоститэ де оамень, де ватра стрэбунэ.

Деспре ачест ом, фрате ал пэмынтулуй, ши деспре плугарий сатулуй Лядовень се повестеште ын ачаствэ карте.

С 3801030000—123

М751(10)—87

Ноут. ед. № 2-4-87

ББК 66.3 (2М)

